夕刊 京城日報
定價 一ケ月金 一部 編輯兼發行人 印刷人
發行所 京城府太平通一丁目 京城日報社

寄贈 14.9.21 帝國圖書館

獨・ワルソー總攻撃

全市十二時間以內に ドイツ軍に引渡要求
飛行機より開城勸告文撒布

【ベルリン十七日同盟】ドイツ軍は十六日を以てワルソー防衛のポーランド軍に對し開城を要求したが、ポーランド軍はこれに應せぬため十七日午前三時を期してワルソー總攻撃を開始した、次いでドイツ政府はDNB通信社を通じてワルソー防衛軍との交渉經過に關し左の如く發表した

ドイツ軍はワルソーを完全に包圍してゐたが未だ攻撃を手控へてゐた、ドイツ軍司令官はワルソーを維持することは軍事的に無益なることを指摘し、ワルソー防備司令官に開城を迫るべく十六日午前八時軍使を派遣した、然るにポーランド軍司令官はこれを拒絶した、ドイツ軍は最後の手段として飛行機により左の如き數百萬枚の開城投降を勸告したビラを撒布した

一、ワルソー全市を十二時間以內にドイツ軍に引渡すべし 一、ワルソー城內のポーランド軍は同時間內にドイツ軍に投降すべし 一、ドイツ軍の要求を承認する場合は近接せるドイツ軍部隊長にこの旨通告すべし 一、要求拒絶の場合は市民は同時間內にワルソーを退城することを要求する、十二時間經過後はワルソー全市を戰鬪區域と看做し最惡の結果を招來することあるべし 一、十二時間の期限はビラを投下した時間即ち十六日午後三時を以て開始し十七日午前三時を以て切れるものである

獨、軍使會見を通達

【ベルリン十七日同盟】ワルソー總攻撃開始に關するドイツ軍の最後通牒は既に十七日午前三時（日本時間同日午前十一時）を以て期限が終了したが、ドイツ軍司令部はポーランド軍の要請に基きポーランド軍使を引見するに決定し、十七日午後六時五分より數回に亘りベルリン放送局を通じポーランド軍司令部に向け放送を行ひ、午後十時ポーランド軍使と會見する旨通達した

波の申出に獨回答

ベルリン特電【十七日發】ワルソー防衛司令官は十七日ドイツ軍司令部に對し、白旗を掲げた軍使を派遣すべきにつき援見されたき旨を申出た、ドイツ側は右申出を受諾し、同日午後六時十分（日本時間十八日午前二時十分）ワルソー防衛軍司令部に次の如き回答をなした

貴官の提言に對し回答す、我等は白旗を掲げたる軍官將校に對しワルソーから市民並に外交團を退去せしむべきことを通告するだらう、我等は十七日夜十時（日本時間十八日午前六時）を期しドイツ軍前衛部隊が駐屯するプラガミニスク路上に自動車を以つて軍使を派遣すべきに就き、貴官側も同樣軍使を差出されたい、軍使派遣車の搭乘車はそれぞれ明日に白旗を掲げ、ヘッドライトを照く點燈誤認を避くものとす、ドイツ軍においては街路上の東西二千米の外に兵力を撤退すべく、貴方においても同樣あらゆる兵力を撤退されたし本メッセーヂは即時確認さるべきものなり

ポーランド軍 毒瓦斯彈使用

【ベルリン十七日同盟】ドイツ側最高司令部は十七日コムミユニケを以て、ポーランド側は戰鬪において毒ガス彈を使用せることを發表した

ソ聯軍進出に成功

【ロンドン十七日同盟】モスコー放送局は十七日ポーランド進駐のソ聯軍は全線に亘り進出に成功、一方ポーランド軍の抵抗は極めて微弱であると放送した

【ツエルナウチ十七日同盟】ワルソーよりツエルナウチに達した情報によれば、十七日午前六時を期してポーランド領に進駐を開始したソ聯軍は、同日中に國境線を距たるポーランド領內五十キロの地點にまで進出した

侵略と認めず
ソ聯の進駐と羅の見解

ブカレスト特電【十八日發】ソヴエート軍のポーランド進駐に對しルーマニア政府は『今次動亂に對するルーマニアの態度は絶對中立維持に決定してをり、ソ聯軍のポーランド進駐によつて何等影響を受けるものでないルーマニアはソ聯軍の進駐を以て侵略と認め得ない、何故ならばソ聯軍の侵入に對してポーランド軍が抵抗を示したといふ事實なく、またポーランド政府は事實上最早存在しないからである』との見解を發表した

リトワニアも 波に進駐せん

【ニユーヨーク十七日同盟】十七日ニユーヨークに達したAP電はソ聯軍のポーランド進駐に關して今度はリトワニアがウイルノの失地回復の名目の下にポーランドに兵を進める可能性があると次の如く報道してゐる

消息通が洩すところによればソ聯赤軍のポーランド領進駐に引續きリトワニアがウイルノ地帶の失地恢復のためポーランド領に進駐する可能性が生じて來た、ドイツ軍がすでにポーランド領の大部分を席卷し、かつソ聯赤軍もポーランドに進駐した上さらにリトワニアの進駐が實現すればこれによりポーランドは殆ど再び立つ能はざる打撃を受けることとならう、因にウイルノ市はリトアニアの舊首都であつたがポーランドは同所が建國の祖ピルスヅキー元帥生誕の地として一九二〇年ゼーリゴウスキー將軍がこゝに兵を進め、無理矢理にポーランド領に編入してしまつた、爾來ポーランド、リトワニア兩國は廿年近くにわたつて國交斷絶狀態であつたが、昨年三月ポーランドの通牒により遂にウイルノ地方を正式にポーランド領に認めるに至つたものである

英に大衝動
首、外兩相愼重協議

ロンドン特電【十七日發】イギリス政府は十七日敢行されたソヴエート軍のポーランド進駐に關し、十七日午後までのところ未だ情報に接せず正式の反響は現ひ得ないが、ロンドン官邊筋では過般の獨ソ通商協定並に獨ソ不侵略條約の締結による兩國の接近が、今回の如き際に沿つた何等かの新展開を將來もたらすべきを徹底せしめたのであるが、ソヴエート軍が今ポーランドの背後を衝いて出たにしても一向異とするには當らぬ、しかしソヴエート軍隊の軍事行動はイギリス政府に著るしい衝動を與へたことは否まれず、チエンバレン首相は十七日終日ハリファクス外相と協議をこらしたが、シーズ駐ソ英大使召還の件についても閣議で愼重附議するはずである、目下のところシーズ大使の報告は極めて愼重なもので報告が待たれてをり、その上でイギリスの採るべき對策決定をみるものと信ぜらる

またロンドン外交筋では十七日突如ラヂオを通して行はれたモロトフ・ソ聯外務人民委員のソ聯軍波蘭進駐の宣言は、ポーランド在住ソヴエート民族の保護を呼號してはゐるが、何者の手よりこれを保護せんとするのかについては何等言及してをらぬから、ソ聯の眞の意圖はポーランド南部の除勢を驅つてドイツ軍が波蘭ウクライナに進撃せんことを危惧し、ドイツ軍の進出を阻止せんがために打つた先手の防ぎではないかとの觀測を下しており、もしソ聯の腹がそれに止まるものなら英國は特に今回の事態を重大な敵對行爲とは解し得ないと見てゐる

ソ聯聲明裏切 米事情通の觀測

【ニユーヨーク十七日同盟】ニユーヨークの國際事情通筋ではソ聯のポーランド進駐を以て必らずしも意外としなかつたことではないといつてゐるが、日本と停戰協定を締結した直後、電光石火的にこの實力行動に出たモロトフ外交は從來ソ聯が繰返し言明してゐた他國領土侵略の意思なしとの聲明を綺麗に裏切つたもので、獨ソ不可侵協定により增大せるアメリカの對ソ反感はこれによつて益々強めらるべく、同時に日本との停戰協定も都合次第でいつ破れるかも知れたものではないとの印象を受けてゐる、ポーランドにおける獨ソ兩國軍事行動一段落後ムツソリーニ首相を仲介者としてドイツ側から和平工作を起すであらうといふ豫想は次第に濃厚となりつゝあり、チエンバレン首相は今や面目上からもヒトラー政權打倒を旗印として長期戰を餘儀なくされるのではないかといふ觀測が勢力を得つゝある

英佛兩首相 重要協議

【パリ十七日同盟】ソ聯軍のポーランド進駐は今後の歐洲戰爭に極めて重大なる影響を及ぼすものとして英佛兩國に大なる衝撃を與へてゐるがダラディエ佛首相は十七日チエンバレン英首相と電話連絡をとりソ聯軍の對波進駐により招來された新情勢に對處し英佛兩國の今後とるべき態度につき重要協議を遂げた

西部戰線戰況 佛コムミユニケ

【パリ十七日同盟】フランス軍司令部は十六日中の西部戰線に關し十七日コムミユニケを以て左の如く發表した

一、ドイツ軍は十六日夕刻モーゼル河東方の我が軍戰線二ケ所及びザール河、モーゼル河中間の我が軍戰線の中央部を攻撃して來た、よつて我が軍は逆襲しこれを撃退した

一、ドイツ軍は西部戰線に一部兵力を移動しつゝありと傳へられてゐたが、最近入手した情報によれば右説は確認された、西部戰線に送られたのは大部隊の地上部隊と空軍である

作戰計畫愼重
西部戰線は足探り程度

ロンドン特電【十七日發】英國情報省は十七日非公式發表を以て西部國境の戰況を左のごとく發表した

フランス參謀本部は愼重にしかも練りに練つた作戰計畫を作り上げたが現在における作戰展開の範圍では足探り程度のものであつて、主要な戰局は未だ西部國境においては展開されてゐない

ルーマニア 國境に兵力增加

【コペンハーゲン十七日同盟】ソ聯軍のポーランド進駐は隣國ルーマニアに多大の衝撃を與へてゐるが、十七日コペンハーゲンに達したルーマニア方面よりの報道によればルーマニア政府は續々國境に兵力を增強しつゝあり、その數はすでに百萬を突破したといはれる、ルーマニアとしてはソ聯軍の西方進出によりソ聯がルーマニアに對しベッサラビアの返還要求を持出す恐れがあり、一方ドイツはルーマニアと直接國境を接するに至れば、ルーマニアの石油獲得を企てゐるやも知れず戰々兢々の態である

木下課長 十二日歸朝

本年二月十八日門司出帆の「瑞國丸」で渡歐の途に就いた木下專賣局庶務課長は七ケ月間に亘る歐米各國の視察を終へ廿二日橫濱着の「淺間丸」で歸朝する

『からち丸』 英艦に追尾さる

【福岡電話】フイリッピンから十七日若松に入港した山下汽船『からち丸』（五、九〇〇トン）が十四日午前八時頃奄美大島沖合廿浬の海上を航行中、イギリス巡洋艦一隻（艦名不詳）が同船の周圍を一周しながら追尾威嚇して立去つた、五島、臺灣南端沖合における英國軍艦の本邦船舶何件は既にこれで數件に上つてゐる

今明日中に決戰か
萬陽山系地帶で激戰

【〇〇十七日同盟】贛新北方戰線の殘敵を掃蕩し十六日午後突如贛西將羅卓英主力の前面に現れたわが迂回作戰部隊長崎、飯塚、熊本、篠田、鬼塚、吉田、池田、仁禮、木島、一ノ瀨各部隊は十七日朝來左右廿數キロにわたる堅固の大包圍陣を敵の本據高安に向つて推し進めれば敵は既設陣地によつて頑強に我が進撃を阻止せんと試み、萬陽山系地帶において激戰を展開中である、當面の敵は羅卓英の指揮する五八、一八三、一八四、新編一一、同一三の數ケ師と判明、更に高安方面より續々正面に增援部隊を送りつゝあり、今明日中に彼我の一大決戰が豫想される

敵に猛砲火
南昌南方〇〇河奇襲

【〇〇にて十七日同盟特派員】南昌南方を東流して鄱陽湖に注ぐ撫河一帶の堅陣に據る敵數ケ師を猛攻中の我が布施、國府、淸水の各部隊は十六日午後一時を以て敵正面に猛攻を加へる一方、主力部隊は巧に側背に迂回して南昌南方卅數キロの新編第五師の本據たる〇〇河を奇襲、猛進撃を極める敵に猛砲火を浴びせ、これに壊滅的打撃を與へたがこの戰鬪において敵將校十數名は我が重圍に陷り、最早や遁れ得ぬところと覺悟するや拳銃を以て何れも自殺した

敵七ケ師殲滅 目睫

【〇〇にて十八日同盟特派員】贛江〇〇北岸を大迂回、敵の背を脅かしつゝ長驅猛進中の池田、町田、酒井、仁禮の各部隊は山岳地帶を縫ふて十七日午後六時過には敵の重要退路たる〇〇、〇〇を遮斷これを確保し、また旗生、龍田、長崎、飯塚の中央部隊は同日

停戰協定現地折衝
我申入れ殆ど承認
正式交渉はけふ行ふ

【ノロ高地にて十七日同盟】ノモンハン事件日ソ停戰協定に基く現地交渉は十六日午後ノロ高地における彼我の軍使會見によつて豫備折衝の幕は開かれた……同日午後四時半〇〇本部より田中中佐、入村少佐の兩軍使が派遣され、ソ聯側第一線陣地においてソ聯軍使と會見、日ソ兩軍の停戰を雙方嚴命し、第一回會見を終つた、次いで午後五時ハルハ河畔の日ソ兩軍第一線陣地中間の草原上で第二次會見が行はれた、我方からは前回同樣田中中佐、入村少佐の兩軍使、ソ聯側よりボトコフ少將以下少將一名、少佐二名、大尉二名、少尉一名、及び外蒙軍少佐の八代表參列協議の結果、十八日午後四時より第一回正式交渉を行ふこととなり、なほ場所は十七日の會見場所たる第一線陣地中間の草原と決定、日ソ意見一致、次回交渉に關する打合せを濟ませた、ソ聯側は我方の申入れを殆ど全部承認し終始和氣靄々裡に午後六時四十分第二次會見を終へた

現地軍交渉委員決る

【ノロ高地十八日同盟】ノモンハン事件の停戰協定現地交渉は十七日の豫備折衝の結果十八日午後四時ハルハ河日ソ兩軍第一線陣地中間の草原で開始されることとなつたが、同交渉に列席する現地軍交渉委員は藤本少將以下十名と決定した

[illegible]

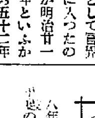

重荷を下してはつとした平沼前首相は生れて初めて浪人の味を味はつてゐるが、なにしろ七十三の平沼男が司法官として官界に入つたのが明治廿一年といふから五十二年前、司法官試補を振出しに次官から檢事總長、大審院長と司法部三長官を歴任、大正十三年樞密院に入り、副議長、議長から總理大臣と、この間毎朝役所へ出るのが日課だつただけ、浪人して所在なさそう、『激職にでも行つて國を休め好きな酒と碁でもうつて一人の氣易さを味はいたひ』と久しぶりで寛いだ顔で語る【寫眞＝平沼男】

人

◇田口第一氏（貴族院議員、[illegible]社長）十七日午後三時京城驛發『のぞみ』で東上

◇吉田茂氏（貴族院議員、大日本青年團理事）十八日朝釜山經由

◇鹽田本府鑛山課長 東上中十七日歸任

◇芳賀朝鮮殖銀理事 十八日朝京城支店課長と共に北鮮より歸任

時の錄音

八年前の今日、柳條溝に滿洲事變の口火は切られた。

×

滿洲事件といへばいひ得るのか、また聖戰への第一步。

×

しかし、四十五年前の今日、日清戰の大捷は、日本を世界の舞臺に押上げた日であつた。

×

さて今年今月今日は如何。

×

當面する諸多の案件、一つ一つ處に繫がれて展開。

×

ノモンハン停戰ラツパ鳴るや早くも波蘭に進撃とか。

×

外蒙の敗戰に遁りに船の觀あれど、また如才なき擧措。

三國志（15）
吉川英治 作　矢野橋村 畫

桃園の卷　白芙蓉（三）

劉備は縛められて、暗室の柱にくゝり付けられた。

そこは床に瓦を敷詰め、太い丸柱と小さい窓しかない石室だつた。

『やい劉。貴様は、おれの眼を掠めて、逃げようとしたさうだな。察する所、てめえは官の密偵だらう。いゝや違えねえ。きつと官軍のまはし者だ。——今夜、十里程先まで、官軍が來て野陣を張つてゐるさうだから、それへ連絡を取る爲に、脱け出さうとしたのだらう』

馬元義と李朱氾は、交る／＼に來て、彼を拷問した。

『——道理で百姓の顔がまへには、凡者でないはずだ。官軍のまはし者でなければ、洛陽の直屬の遊軍か。いづれにしても、官人だらう。吐かせれば吐く。——さ、泥を吐け。いはねば、痛い思ひをするだけだぞ』

仕舞には、馬と李と、二人がかりで、劉を蹴つて罵つた。

劉は、一口も物を云はなかつた。かうなつたからには天命にまかせようと觀念してゐるようだつた。

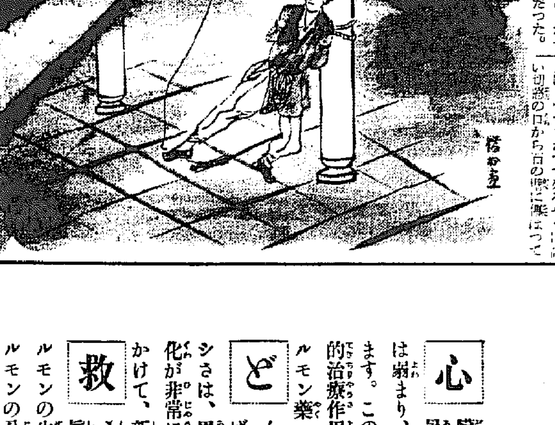

『これやあ一番、拷問では口をあかんぞ』

李は、持て餘し氣味に、馬へ向つてかう提議した。

『いづれ明日の早暁、俺たちはこゝを出發して、張角良師の總帥府へ參り、例の茶壺を獻上かた／＼良師のお指圖を伺ひに出るつもりだが、その折、此奴も引つ立てゝ行つて大方師本部の軍法會議にさし廻してみたら何うだらう。思ひがけない拾ひ物になるかもしれねぜ』

よからうと、馬も同意だつた。

禮堂の扉は、固く閉められてしまつた。夜が更けると、たゞ一つの高い窓から、今夜も銀河の光が冴えて見える。けれど到底、そこから遁れ出る工夫はない。

何處かで、馬の嘶きがする。官の陣中が攻めて來たのならよいが——と劉備は、望みをつないだが、それは物見から歸つて來た二、三の賊兵らしく、後は寂として、物音もなかつた。

『母へ孝養を勤めようとして、かへつて大不孝の子となつてしまつた。死ぬる身は惜くもないが、老母の餘生を悲しませ、不孝の屍を野にさらすのは悲しいことだ』

劉備は、星を仰いで嘆いた。そして、彼は逃げるにも、身に不相應な望みを持つたのが悪かつたと悔いた。

賊府へ曳かれて、人中で恥をさらして殺されるよりは、いつそ、こゝで、一思ひに死なん乎——と考へた。

死ぬにも、身に刃はなかつた。柱に頭を打ちつけて憤死するか。舌を嚙んで星夜を睨めつけながら死せん乎。

劉備は、悶々と、迷つた。

——すると彼の瞳の前に一筋の繩がさがつて來た。それは神の恩によつてさがつて來るやうに高い切窓の口から石の柱に添はつてスル／＼と垂れて來たのである。

『……あ？』

人影も何も見えない。たゞ四角な星空があるだけだつた。

劉備は、身を起しかけた。然し、すぐ無益であることを知つた。身は縛めにかゝつてゐる。この繩目の解けない以上、救ひ手がそこまで來てゐても、縋り付く術はない。

『……ああ。誰だらう？』

誰か、窓の下へ、救ひに來てゐる。外で自分を待つて居てくれる者がある。劉備は、焦心がいた。

と。——彼の行動が遅いので、早くしろと促すやうに、外の者は焦れてゐるのであらう。高窓から垂れてゐる繩が左右に動いた。そして繩の端に結びつけてあつた短劍が白い魚のやうに、コト／＼と瓦の床を打つて躍つた。

インキのいらぬ 新朝日 万年スタンプ台

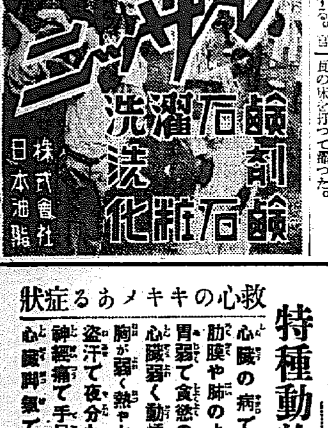

弱つた心臟を強め 內臟に活力を與へる
＝生きて働く動物ホルモン＝
病患部に働きかけ 新生の活力をもり返す

心 臟や肺、ろく膜、胃等の悪い方、弱い方は、暑さのためにいよ／＼食慾は進まず、抵抗力は弱まり、氣づかない間に少しづゝ健康力を失つてゐます。このやうな症狀の方は、是非、病の芯に自然的治療作用を發揮し全身的な抗病力を強める動物ホルモン藥「救心」をお用ひ下さい。

ど んな立派な榮養でも、身體に吸收されなければ意味がありません。動物ホルモンのスバラシさは、胃腸の弱つてゐる時でも、內臟への吸收、同化が非常によい、內臟に活力をつけ、病患部に働きかけて、新生の活力を盛り返します。

救 心の主劑をなす麝香、烏犀角、熊膽、牛黃、眞珠等は、皇漢藥中、効目を謳はれた動物ホルモンの生藥で、弱つた心臟を強め、內臟の働きとホルモンの分泌を旺んにし、身體を芯から丈夫に、作ります。暑氣のため心臟の弱りを感ずる方、食慾なく身體に元氣のない方は、是非一度この藥効をお試し下さい

心臟と胸の病がよくなつて 裁縫や水仕事を致しても疲れません
長野縣中澤村中曾倉 下平淑子

私は、昨年秋より「バセドー氏病」に罹りまして、それから胸の病となり、心臟も悪くて眠は眠れ、針も出來ない程で、其の上に肋膜も惡く、種々の病氣となりましたが、「救心」のお蔭で、次第によくなり、只今では家事の手傳ひも出來る程になりました。

『救心』藥價は一週間二圓、二週分三圓五拾錢、三週分五圓。藥店デパートに有り。品切の節は直接救心本舖へ（振替東京七二六番）

特種動物精膽藥「救心」實驗試藥 二日分

目下「救心」二日分と「心臟の手當と食養生」を一人一回限り（ハガキで御申込の方へ無代進呈致します。

救心のキヽメある症狀
心臟の病で苦しむ人
肋膜や肺のよくない人
胃弱で食慾の進まぬ人
心臟弱く動悸や息切の人
胸が弱く熱やセキの出る人
盜汗で夜分ね苦しい人
神經痛で手足の痛む人
心臟脚氣で苦しむ人

無代進呈

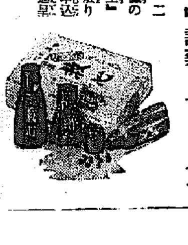

申込は 東京市京橋區西八丁堀二丁目十二 救心本舖 電話京橋二〇一番・九〇四番

けふ滿洲事變第八周年記念日

南總督、中村軍司令官談發表

滿洲事變勃發してより茲に八年、隆々たる國運の進展と共に躍進を續ける新興滿洲國は日滿不可分の關係を鞏固にし、新東亞建設に愈よ重大なる責務を帶びるに至つたが、この意義ある記念日を迎ふるに際して南總督、中村軍司令官はそれぞれ左の如き談話を發表した

けふ滿洲事變第八周年記念日——秋冷の天を衝いて戶每に日章旗が翻り、街はこの意義深い日を迎へて滿々たる活氣をたゝへた。顧へば昭和六年九月十八日滿洲の野に正義の矛を執つて起つた日本は、今日五族協和に輝く大滿洲國を眼のあたりに見、西の第二次歐洲大戰、[illegible]して日本帝國の大旆をかざして[illegible]のを新めてゐる[illegible]……この日京城府内では[illegible]は早朝國旗掲揚、[illegible]將、道場、官公署、學校、[illegible]銀行事を一齊に擧行した

日滿一德一心

王道蕩々たる治政

南總督談

今日、滿洲の[illegible]に[illegible]事變の八周年記念日を迎へ、[illegible]

『過ぐる』[illegible] 滿洲事變[illegible] 今次の支那事變も東亞の安寧と民生の康寧とを增進せんとする日本帝國の眞意を故意に曲解して抗日を挑んだ東亞の逆徒に依つて惹起された[illegible]の結果、我が八紘一宇の大理想を具現する契機となつたことは、蓋し天意大剛にもとづく歷史推進の必然と謂ふの外はないのである。若しも日本の指導と協力に依つて出現したる滿洲帝國の現狀が其の以前の張氏[illegible]時代に比して[illegible]我々國民は[illegible]

『新秩序』[illegible] するの自信と資格とを有しなかつたであらう、然るに滿洲帝國進歩の迹は王道蕩々たる治政の下に民族の協和は成り、日滿一德一心の指導原理は確立して[illegible]

[illegible]スペイン、ハンガリー等相踵いで之を承認し今や國際關係に押しも押されもせぬ獨立たる存在となつたのである、治安に於ては建國の頃卅萬を算した匪賊も日滿軍の協同討伐に依り現在僅かに國境の山間部に殘喘を保つもの四五千を數ふるに過ぎず、國防に於ては[illegible]

『徵兵制』が實施されるまでに至つた[illegible]産業部門を含む產業開發五ケ年計畫、[illegible]する大陸開拓民入植計畫及滿鐵國境七省に亘る國防充實並に文化狀態の北邊振興三ケ年計畫等何れも生氣潑剌たる趣を以て順調に進捗中なるを現實に見るのであつて、既に從來の發展の速度が世界稀有の事例であつた上に今後は更に加速度を以て正に[illegible]

『相隣り』[illegible] 相交はる各民族、國民の親睦にして道義的なる結合と協力に依つてのみ諸建設の可能なることを實證するものであつて、現に支那事變の[illegible]に對し、大なる示唆を與ふるものであることはいふまでもないのである。また滿洲事變後國際聯盟より派遣せるリツトン調査團の報告と相容れずして、帝國は敢然聯盟を脫退したのであるが、之によつて聯盟が權威失墜の端を開き、今日の如き有名無實の存在に堕したることを思ひ合するとき、滿洲國の成長發展は當時聯盟の見解が妥當を缺き由來に基くものにあらざりしことを列國に示し[illegible]

『教訓を』[illegible] 事變[illegible]ると謂はねばならない、滿洲事變勃發の當時當局としてその衝に當り後再び滿洲國に使したる過去を顧み滿洲帝國の隆々たる今日の國勢躍進を見る時、實に限りなき喜びを覺え、茲に皇帝陛下の寶祚萬歲を祈り奉り、新東亞建設に重大責務を分荷せる同國のこの上の發展躍進を待望するものである

空陸動脈完成へ

軍民の團結固し

中村軍司令官談

今や西歐の情勢は急轉して大戰亂の勃發を見るに至れるが[illegible]

『抗日蔣政權』の[illegible]愈よ甚しく、一方新中央政權の成立將に其緒に就かんとし、支那派遣軍の新體制と共に國策の河來更に劃期的展開を見んとする折柄、茲に滿洲事變第八周年記念日を迎ふ、感慨更に新たなるものあるを覺ゆる次第である。今次事變は有史以來の聖戰と呼ばれ義戰と稱せられてをるが、八年前の滿洲事變は實に之が先驅をなしたるもの[illegible]

日本精神が外に發現して大業依弘、八紘一宇の大理想を實々宣明し世界を覺醒せしめたる

『國史上特筆』さるべき興亞建設の第一歩であつた、先以て興亞の礎石となり護國の英靈に報ゆる赤誠を捧げねばならぬ、顧みれば歐洲大戰後世界を風靡せる歐米依存、平和思想と個人主義的自由思想は我國朝野にも瀰漫して、所謂經濟、思想國難時代を現出し、終には外交の後援たるべき軍備の縮小さへ招來するに至り、內は國民の元氣を銷磨し、外交は退嬰

して列強の輕侮を受くるに至つた、ロンドン條約、ワシントン會議等の結果は益々その勢を助長せしむるに至り

『隣邦支那も』愈よ我國を輕視して歐米依存排日侮日の風潮を旺ならしめ其勢終には滿蒙にまで及んだのである、抑も滿洲は日露戰役に於て我國が支那に代りて東洋平和の爲十萬の犧牲と二十億の國帑を費して露國の南下侵略を退け、西方の東漸を防ぎたる聖域なるに、傲慢なる東北政權は排日行爲を弄し、終には滿洲及び我が大の回收[illegible]

さへ叫ぶに至り、我既得の權益は勿論國防上の安危亦累卵の危きに在りたるとき、柳條溝に於ける一發の銃聲を動機として勃發せるもの即ち滿洲事變である、當時我朝鮮軍の一部も亦出動し

『獨斷越境し』て此聖戰に參加したのであるが、現地にありし關東軍は僅に一萬餘、然るに對し勇戰奮闘、瞬く間に南滿を平定し、滿洲國の誕生を見るや國際的聯盟を脫退して之を育成し實に多年に亘り相對戰ともいふべく國來日滿不可分特に我朝鮮と滿洲は鮮滿一如唇齒輔車の關係に在つて隆々たる國運の發展を見て居る、襲つて今次國際情勢の一變、西歐動亂の勃發を見て國民の一部には早くも好景氣來を豫想し思潮の上辿りなる如き觀あるは誠に遺憾に堪へない、蓋し

『國際情勢の』顧る當時むべからざるは滿洲事變當時したる所であり、滿洲事變當時は最惡の狀態であつた、今や新たなる事態に際して與亞の聖業に寄與し速かに事變を處理すべきは固よりであるが、前途更に國際的難局、經濟的難關等が來ることは豫想に難くない、之等を突破するには皆に國力の充實と之に伴ふ軍備の完備、就中滿洲事變當時發揮せるが如き烈々たる日本精神の具現に俟たねばならぬ、就中東亞の將來を洞察するに大陸前進基地として我國三分の一の人口を占むる朝鮮半島の責務は愈々重且大なるものがある、鮮滿一如速かに

『空陸の動脈』を完成して絶非常時に備ふべきと共に事變以來昂揚し來れる半島民の愛國心を愈々振起し、內鮮一體、軍民一致益々團結を強くし以て自給を排して我國策の遂行に寄與せねばならぬ

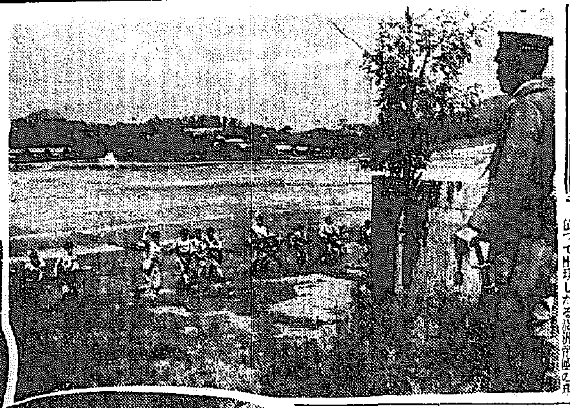

【寫眞】上が徽文中學生徒の模擬戰、下が國婦京城支部の陸軍墓地參拜

トーチカ攻略戰

徽文中學演習

『うわつツ……』トーチカ目掛けて突込む壯漢がキラリ、秋の陽に映えれば、張り上げた喚聲はさしもの厳い練兵場の空氣をびりくと震はせやう……滿洲事變八周年の十八日朝から京城徽文中學五年生百五十名が龍山練兵場の一角でくりひろげた果敢なトーチカ攻略模擬戰である

廣か彼方から喚聲あげて鐵條網を突破し、續いてトーチカを陷すのだが『元氣がない、もう一度…』とハキツた教官の號令に二度、三度反復すると、秋冷の候とも思へないほどにびつしより汗が全身を濡らしてゐた

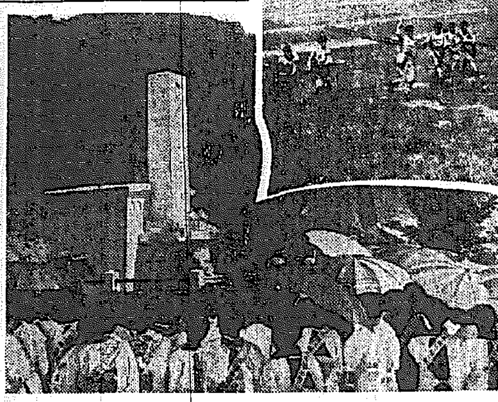

龍山陸軍墓地戰歿者慰靈祭

京城國婦支部

國婦京城支部では滿洲事變八周年記念に當る十八日午前十一時半から龍山陸軍墓地で佛式により戰歿者慰靈祭を執行したが、國婦京城支部長以下多數會員を初め富田[illegible]三百餘名の參列者あり極めて盛大であつた

口禍辯護士に一審判決通り

今西城與公會堂で

安弘辯護士事件上告審公判は、十八日午前高等法院で長谷部裁判長係で開廷、事實審理があつて立會山澤檢事から『一審判決懲役一年に處すべきである』と意見陳述があつた、判決言渡しは來る廿五日

小空中聽音器等

全鮮煙草小賣人の赤誠

京城地方專賣局管下煙草小賣人一萬八千三百六人は銃後報公の赤誠を披瀝すべく、賣上金の一部を獻金することになり、昨年九月から醵出取纏め中であつたが、これが二萬三千九百九十圓十五錢に達したので、更にかねて醵集中の慰問袋及慰問金の利益金その他を合せ合計三千六百八十三圓六十二錢を合し二萬七千六百七十三圓七十七錢を朝鮮軍愛國部と陸軍の上左記兵器を獻納することになり、十月五日午後一時から京城府民館で獻納式を擧行する

▲小空中聽音器四台▲重機關銃(高射用具共)五基▲輕機關銃一基並に實包若干▲双眼鏡四個

旱害農村救濟に專賣局女工

專賣局では旱害農村救濟の一助にと、同地方の農家子女で專賣局工員を希望する者は優先的に採用することになつた

關釜連絡船へ

乘客割當制

年末年始の[illegible]を前に關釜連絡船の乘客が[illegible]ゐるが、これは年末年始帰省と內鮮學生の歸郷がどつと增すためで最近は更に大陸へ行く者[illegible]を積み殘し乘客[illegible]國鐵の整理にとつて道營ではこれがため來月十五、六の兩日內鮮關係當事者、[illegible]

早い者勝ち待て

年末年始の新戰法

關係者多數の出席を求めてその對策をねるが今のところ『連絡船乘客割當制度』を採用する意向らしい、これによると內地行の旅客は十一月ごろから連絡船乘船申込みをなし十二月初めから順次定員の勝ち者[illegible]みの輸送が行はれるので、早い者勝ちの奇法戰術は通用しないことになるわけである、右について大和田鐵道營業課長は語る

『來月會議に出席してからでないと判然したことは申し上げられないが、乘客割當制度を採ることゝなら、何しろ年末年始の關釜兩埠頭はまるで地獄だから、割當制度によれば申込者だけで乘客定員をつくり輸送するのだから積み殘りなどの問題ひはない譯だ、割當方法、優先權附與の方法については會議後でなければ具體的なことはわからない』

掻つ拂ひ專門

京城府圓鍋五丁目三七九[illegible]もは十七日午後三時ごろ三越三階賣場からネクタイを掻拂ひ、逃げたところを本町署員に逮捕された

歸宅途上の女工を襲ふ

京城府下町一五〇ノ八金澤[illegible]は十七日午後七時ごろ府內義州通り專賣局工場から歸宅途中の專賣局の女工金[illegible]さんの背後から三圓入りのハンドバツクを奪つて逃げようとするところを西大門署員に逮捕された

が昨は十二日午後一時ごろは本町入口の[illegible]文房具店から京町一冊十四日午後零時ごろ三越一階賣場から革製蟇口を掻拂ひ、三越その他からパンツ、ワイシヤツなど掻拂ひ專門の賊だつた

蕎麥値上げ

かけ一杯金十五錢也

京城蕎麥商組合では十八日代表十七名が京城府を訪問蕎麥値上げを陳情した、組合では現在のソバ原料が暴騰しく[illegible]したのでかけ、もり、ざつれ、ザルソバその他全般に亘つて値上げを申合せるに至つたもので

最近同組合の調査によれば、ソバ粉の價格は昨年三月五貫五百匁入六圓のものが今年の九月には九圓五十錢に暴騰し、三圓五十錢からの騰貴を見てゐるので、昨年三月現在の定價表では到底商賣が成り立たなくなつたもので、種物に使用する雜貨の如き一貫匁につき昨年三月に比べて七圓も値上りとなつてをり珠林は一斗につき三圓から六圓五十錢、鷄卵は百個につき一圓五十錢から二圓迄、鷄肉は一貫匁一圓の何れも値上りとなつてゐる現狀であるから、カケ十二錢を十五錢に、モリ十五錢を十八錢に、キツネ廿二錢を廿五錢に、ザルソバ廿二錢を廿五錢に

それぞれ改正すると共に、他の種物も原料の昂騰率に伴つて適當な價格を設定したいといふのである、當局でも大體これ等の實情を認め値上げを承認することになつた

刑事に化て四百餘圓失敬

京城興井里(四〇)は去る十七日朝黃金町七ノ二〇〇金宗用[illegible]を東大門外踏十七日午後東大門外競馬場そうろついてゐるところを東大門署員に逮捕された

おみやげには 松の實飴

[illegible]運轉手の奥山[illegible]に誘び出し賭博中、刑事に化立てた仲間を使つて脅迫して四百卅圓を奪つて逃亡したが、

九州日日記者盜難

【釜山電話】十八日朝釜山入港の關釜連絡船興安丸が午前四時ごろ玄海を航行中、一等船客九州日日新聞記者[illegible]二氏の船室で同氏の上衣ポケットに入れてあつた二百八十圓の現金が紛失してゐるのを發見、同船乘組の釜山水上署刑事が船內を隈なく捜査した結果、三等船客の東京市淺草區滿川町當時住所不定須山[illegible]が挙動不審なので嚴重取調べた結果右犯行を自白した

三越從業員も旱害義捐金

朝鮮社會事業協會が主體となり京城各新聞社が後援して大々的に募集中の旱害義捐金は、その後續々と申込みが殺到してゐるが、三越京城支店從業員一同は十八日午前金五百圓を本社に寄託した

褒彰賞金を獻金

【利原】利原郡面上[illegible]里煙草小賣人尹[illegible]さんは七月末專賣局北青出張所より優良小賣人として表彰を受け賞金五圓を貰つたが九月一日の愛國日に賞金五圓をそつくり國防獻金した

旱害救濟義捐金へ

全鮮官吏も足並揃へて

中樞院參議[illegible]する旱害救濟[illegible]據出の[illegible]し、本府[illegible]鮮官[illegible]して[illegible]とになつた、醵出標準は次の通り

勅任官、同待遇(俸給月額百分の三)奏任官(百分の二)判任官(百分の一)囑託(各官に準ず)雇員、傭人各[illegible]

[illegible]大暑政務總監は十六日附を以て內閣各官長、各省次官、內地各府縣知事、各道知事、樺太長官、中央協和會理事長、中央朝鮮協會長、滿洲國總務長官等へそれぞれ依頼狀を發した

石井漠舞踊公演會

舞踊界の巨星石井漠舞踊團が新に秋の半島を訪れ、本社後援の下に來る九月廿三(土曜)廿四(日曜)兩日府民館で公演會を開催することになつた今回は地方公演では不可能とされたグランド・バレー『謝肉祭』十三景外を公開するが新鮮な逞ましい感覺と力强いリズムを盛つた漠獨特の至藝は必ずや皆さまの御滿足を得ることゝ信じます

期日=九月廿三・四日兩日
會場=京城府民館
會員券 一、〇〇(指定席) 一、〇〇(普通席)
廿三日マチネー、傷病兵慰問招待
主催 京城日報社
後援 石井漠後援會

謝肉祭(十三景)外小品數種

今晚のラヂオ

六時お話(東)陸軍中將香月清司▲六時二五分講演(京)文學博士矢野仁一▲七時三十分講演(城)朝鮮軍報道部長陸軍少將陽尾信彥▲七時四十分講演(新京)滿洲國經濟部大臣、韓雲階▲八時四十分ラヂオ風景(東)〃大陸の旅〃關口次郎▲九時十五分吹奏樂

十八日朝の天氣概況

高氣壓は黃海、京城と本邦東方海上に有りて共に七六二粍を示してゐる朝鮮も氣壓が高い七五六粍の低氣壓は本邦の東北地方の海上に有りて連圖線を伸び東進しつゝある半島及本邦の關西地方の以西は晴曇不定關東地方以北、北海道は雨雨である鮮內の氣溫は例年に比し北東及南東岸は一二度高く其他一二度低い

京城地方【今晚】晴たり曇り【明日】同じ
仁川地方【今晚】風弱く晴一時曇【明日】風弱く晴一時曇
京城溫度(十七日)最高二八度九最低一三度三、十八日朝十三度二正午二六度五

仁川の潮時(19日)

	午前	午後
滿潮	八・四五	九・二〇
干潮	二・二〇	二・五〇

森永ドライミルク
離乳の秋!
離乳の順序でドライミルクをかゆにまぜながら樂々と離乳致しませう
有園・無料試飲の二種

銘酒 鶴之澤

秋の染織總合會
爽凉の秋を迎へその意匠技巧共に國情にふさはしき優秀作品を蒐めて
二十一日まで 四階ホールにて
二十一日まで 秋冬ショール陳列 四階第二ホール
京城 三越

ノーシンをのんだ頭の輕い朝●

決解 Bクラリツト使用 濾水機
水!の淨化
有機物 濁色臭味 アンモニヤ 細菌の除去
係道水・社會株式工商中弘

御會葬御禮
伊藤一壽
親戚一同
友人一同

オイシイ ビタミン菓子 日ノ丸
ベビイ帆カラ 祇園タンへ……「ゴホウビニヘ キゲトイシイ 日ノ丸ガイイタメ ケマス』
オマケツキデス 一ハコ・五セン
特約・カアサンオカネヲキヤマセウ 大阪市・松尾製造タン
キンドメアタ 立花國製菓株式會社

登錄商標 矢十字葡萄酒

ヨツト鉛筆

秋屋の花らっきょう 製圖・圖畫に

山口の自轉車 全國輸部防火小式 銅鐵製
乘っても樂しく丈夫で輕快な 防水式
幾年

ポリドール 里恋峠 田端義夫唄 高まる人氣の新鋭が爽かに唄ふ道中もの! P-466

トスカニーニ序曲集 Arturo Toscanini
トスカニーニ指揮 ニユーヨーク・フイルハーモニツク交響樂團
世紀の名指揮者トスカニーニの序曲集!
洋樂はビクター

醫學博士 二宮 亮吉
産科婦人科 二宮病院
入院隨意
京城府壽町 電本一二〇一番

クラヤ 本當のお化粧は、ドーランでなくちや出來ません
クラヤ株式會社

地方綜合版

慶北の旱害對策豫算 總額九百廿五萬圓 道會で一氣に可決

【大邱】旱魃對策事業費追加豫算案諮問の臨時慶北道會は十六日午後一時から道會議事堂において開會、出席議員四十二名、[illegible]

[illegible]

旱害克服へ 慶北道會議員 各郡行脚奮勵

【大邱】十六日閉會の臨時慶北道會は近來にない緊張と[illegible]

全鮮商議理事會議 來る廿二、三兩日大田で開く

【大田】第九回全鮮商工會議所理事會議は來る廿二、三の兩日大田商工會議所で開催される[illegible]

▲大邱＝皇紀二千六百年記念事業[illegible] ▲鎭南浦＝商工會議所法規[illegible] ▲京城＝時局下中小商工業[illegible] ▲光州＝物價價格とその[illegible] ▲群山＝西鮮商工會議所[illegible]

鈴木師團長 大邱、鎭海へ

【大邱】南鮮地方視察のため十七日午後九時廿分[illegible]

本社全南各支局長會議

【光州】京日全南版發刊に先だち本社では全南道内各支局長十一名を全南道會議室に集め御手洗副社長、栗原地方部長、瀬田廣告部長、小林販賣部次長列席のもとに道内支局長會議を開き御手洗副社長の訓示、各部長の指示注意、島川警察部長の挨拶に次いで各支局長の希望意見開陳があり[illegible]

【寫眞＝支局長會議】

"全南京日"發行 本紙の劃期的大奉仕

京城日報は現時非常時局に對處し、かつ久しきに亘る讀者大衆の輿望に應ふべく、かねて道單位の地方版發行を計畫しすでに本年二月以來四ケ道版を特輯し今又九月廿一日附より"全南京日"を發行することとなりました、これによつて本紙地方版は十版を特輯することになり、同時に全鮮通信網の大擴充を斷行して報道陣の完璧を期し、地方版の内容は勿論全面的紙面の充實刷新を行ひ本紙特異の大使命遂行に遺憾なきを期せんとするものでありまして、本社の眞に劃期的の大事業でありますと共に、また半島言論報道界空前の壯擧と確信するものであります、幸ひ讀者各位の御期待と御聲援を乞ふ次第であります

京城日報社

官公吏や有志も交る 大掛りな金密輸團 平壤署のメス全鮮に及ぶ

【平壤】平壤署では道警察部指導のもとに去る七月頃以來平壤を中心に全鮮各地へ手を延ばし大がかりな金密輸出團一味の檢擧を開始、[illegible]

鎭南浦への入港船嚴重檢疫 虎疫への備へ

【平壤】上海、青島方面に發生したコレラも日本には一歩だに侵入を許さじと[illegible]

清津に駐在員 福島縣特産滿洲進出へ

【清津】福島縣では[illegible]

祈禱行爲一切法度 徹底的巫女征伐へ平壤署の斷

【平壤】永い間の習慣と迷信に[illegible]

採暖期間指定

【延吉】石炭節約のため[illegible]

旱害救濟會 大地主が組織

【開城】開城郡では十五日午後二時から郡會議室に府郡内有力地主[illegible]

森山中佐講演 天津市街戰の實況をかたる

【鐵原】陸軍兵事部員森山中佐は十六日午後二時から江原道北部五郡在鄕軍人[illegible]

流石勇士の父 應召死した長男の忌明に一萬圓寄附

【江景】江景邑本町林秀卿氏の令息[illegible]君は今事變に應召中[illegible]十六日忌明返禮として父から金一萬圓を左記の通寄附方申出た ▲金三千圓也國防獻金▲金一千[illegible]

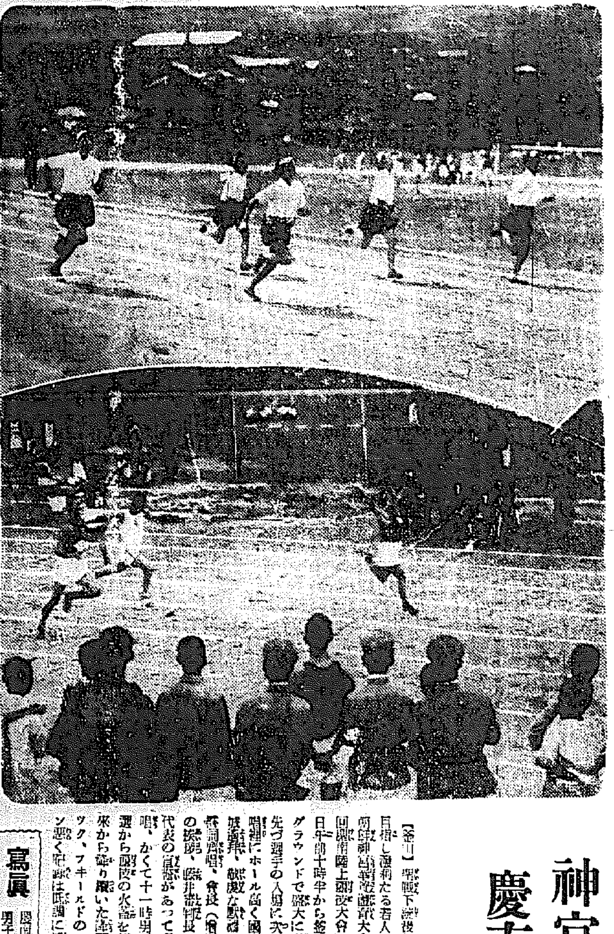

寫眞 慶南陸上競技大會【上】女子六十米決勝【下】男子百米決勝＝頭要南條謝

神宮奉賛體育會 慶南陸上競技豫選 涼風に快記錄續出

【釜山】聖戰下銃後體力の向上を目指し溌剌たる若人の意氣を示す第十四回朝鮮神宮奉賛體育大會慶南豫選第十四回慶南陸上競技大會は府體育場の十七日午前十時半から釜山大新町公設グラウンドで盛大に舉行された[illegible]

[illegible]

お濕り程度 慶南各地に雨

【釜山】十五日午後から釜山はじめ慶南各地一帯にかけて降り始めた雨は[illegible]

咸北辭令（十四日）

[illegible]

清水千太郎氏

[illegible]

スチマウリ
神經痛はこうして治せ
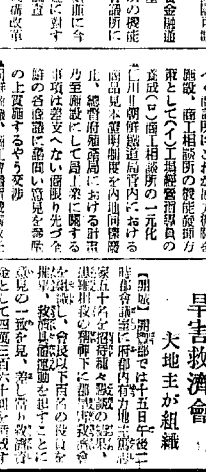
(神經分布圖)

毛深い人 手足腕毛 無代進呈

支部長主事 多數特別採用 各地歡迎國家的永久頒布事業＝退職者好適 希望者はハガキで直ぐ申越次第規則書送る 國民教育奬勵會

月やく 專門の下し藥

これは面白い 各スターの自叙傳

無代進呈 ツバメ寫眞機 ツバメ寫眞機商會

あきがの方に吉報

手紙上手は一生の德 手紙上手は出世の近道 慰問手紙入り 手紙作り方辭典 定價二圓五十錢 タツター圓廿錢 富文館泰仕部

出征・入營・凱旋等の挨拶教本出づ 戰時下の式辭挨拶演說はかうするもの!! 富文館特賣部

ヤンマーヂーゼルエンジン
他機ニ比シ燃料消費量絶對僅少 一時間一馬力當リ一錢強
内燃機界ノ權威 絶對安火紙其他準備操作ヲ要セズ
【カタログ贈呈】 株式會社 山岡發動機 京城支店

美りとひきに 美顏水
ニキビ 吹出物にゼヒ
蚤蚊南京虫等の毒虫でカユイ時 美容藥としても

白毛染 チューブ入 テート
まぜて…ぬれば… 美麗に心地良く染る
¥.30 ¥.50 ¥.90 ¥2.40

趣味と學藝

隨筆　大陸の皮【4】

李孝石

京城を見てからといふものは、急に街の色が貧しいものに見え出し、朝夕爽やかな街並でも一週歩みがかせながら、行き交ふ人々の顔を靜かに瞬め返すと哀愁が個々と胸に迫つてきた。こゝでも持てるものは大方猶太人で持たない人が多い。大部分の露人はその日暮しだと聞く。疲れた、あはれな身なりのものが多く、何をもとめてか一日街をうろつく。乞食だとはいへ、しつこく物を乞ふことはなく、跪めば嬉しがるし、悲しまなくとも大してさびしい顔もせず、平氣で默々で、人を振り見るともなく歎々と自分の道を行く。一體何を考へてゐるのか、茫として摑みどころのない大きさがあるのだが、それが却つて哀愁をそゝる効果になるのだつた。帝政時代に士官だつたといふ、白髪の老紳士は、ベンチに腰掛けて一日唄をかき鳴らしてゐた。漸くダニューブの流れを偲ぶらしい。ものさびしい旋律が熱ひに充ちて街の隅々にしみ込んだ。頭巾を被つた花賣女は痩せて汚く、露店につつかけてゐる館は謎のやうに廟つてゐる。國家とか神佛とかは、須らく強くなければならない。虐げられてゐる個人の姿といふものは、神の眼には平氣なのかも知れないが、どうあつても見るに忍べるものではない。これがもし戯作だとすれば神に概念から叩き直して貰はなくちやなるまい。

九月に入ると、歐洲戰爭のニュースで街頭は騒然としはじめた。日に何回となく號外がとび新聞賣子の甲高い叫びに人々は立ち停つては、戰局の色を浮かべ、ひそひそと囁き合ふ。秋風が立つたやうに街は冷寂として、一段と悄しさを加へた。ネオンの消えた夜の街はうす暗く、ひとり活氣のあるのは、國際服の飛行家の野獸な映きである。どつと群れて肩をわがものゝやうに揺り歩きながら、酒に醉つては歌を唄ふ。臆面もなく人に當りちらし、意味ないハラショーを連發する。人々の蔑視の眼の中で、どう見ても見よい風景ではない。かういふ無粋な輩こそは慎しく慎しむべきで、いゝ氣な有頂天な眞似が人間性に於ては醜に一足負けてゐることを、證明するにすぎないことを知らなければならない。ホールやキャバレーを騒はすのも、きまつてかういふ手合で、傍若無人な振舞で大抵はおちついた空氣をこはしてしまふ。自分たけの世界だと思つてゐるらしい。ナーチヤヤシユーラは、さういふ雄の醜い破廉恥な物語を聞かせてくれた。聞いて、慄然とした。否應なしに命へ飛んでゐる若者はこれをいたはりこそすれ、それ以上踏み躙るべきではない。一人の踊り子は、世界一の醜男と踊つてゐた。典型的なモンゴリアン型のその男は、深妙な術紹的な顔で踊り子を確と抱いてゐたが、彼女の心中たるや察するにあまりある。今のところ、これが大陸の姿であるのは、いふまでもない——九月十日。

朝日座の浪曲

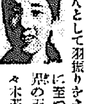

壽々木米若を驚かしてその絶讚弟子の一人として羽振りをきかせるに至つた浪曲界の天才娘壽々木若子が十八日から毎日午後六時より朝日座に出演する。米若讓りの「佐渡情話」をはじめ「乃木將軍」「雁の道中」「紀伊國屋」等の名曲を以てお目見得するといふが、一行には友若、千代丸、木村錦美德、服部凡天、望月、敷島誠之助等の顏觸れが揃つてゐる【寫眞＝若子】

次週番組

京龍館（二十二日——二十六日まで）▲大都映畫、ハヤブサ・ヒデト監督、華秀人主演「曉の[illegible]」▲新興映畫、寿々喜多呂九平監督、中村好子、森静子、鈴木澄子主演「鏡山頭蟹影」▲松竹映畫、原研吉監督、坪内美子、桑野通子主演「或る女の道」

明治座（二十五日から二十日まで）▲松竹大船、コロムビアレコード合同作品、佐々木康監督、高峰三枝子、木暮實千代、細川俊夫、灘谷のり子、二葉あき子、伊藤久男共演「純情二重奏」▲同時封切▲京日ニュース

不連續線

コーヒー

喫茶店も悪くはないが、大豆の粉を焦がしたやうな、人を小馬鹿にした珈琲を飲まされてはやりきれない。

サントス珈琲がブラジル産だとか、メデリン珈琲がコロンビア産だとか、モカ珈琲がアラビア産だとかいふ位の知識は、珈琲通を以て任ずる程のものは知つてゐる筈だが、いはゆる喫茶店通ひをして、そこの娘を張るやうな心得の青年には、そんなことはわからない。

脂肪性に富んで舌觸りがよく、醇厚な風味をもつてゐるのはペルー珈琲、香氣と風味とが中庸を得、酸味と苦味が適當に調和されてゐるのはジャバ産のロブスタ珈琲。香りが高いばかりでなく、酸味も強くて刺戟に富んでゐるのはハワイ産のコナ珈琲、その他ハイチ、グアテマラ、ハラリ、プランテーションなどと種類があり、それを飲み分けられるやうになれば、もう立派な珈琲通といひ得る。

モーニング珈琲は、輕いフランス風のミルクを入れた婦人向きのもの、ウインナー珈琲はホヰップクリームを浮かせたもの等々、凝り出せば限りもないが、本當の珈琲通といふことをいへば、私は自分を珈琲通とは思つてゐない。

何故かといつて、以上述べた珈琲の風味といふものは、ある喫茶店から感じて来たメニューの受け賣りに過ぎないからである。

京日歌壇

「初秋雜詠」　北原白秋選

全北　綾晶子

ひねもすの雨は上りてプラタナス白銀のごと微風に光る

ふたたび秋立つ日とはなりにけり聖き戰に兄を送りし

京城　有賀秀

初秋の虫鳴き初めぬ資還困の秘苑は固く閉されてあり

晩生のベカチはほこり被りゐて秋の日射しとなりにけるかな

大邱　千草マユミ

子を抱きて門に立ち居れば若き人の何か笑ひてすぎゆきにけり

日に増して肥ゆく梨の青き實に生きの生命の尊さを見ぬ

秋季雜詠

九月廿日締切▲官製ハガキに一人一枚三首限り認め京城日報社學藝部「京日歌壇」あてのこと

滿州　角南阿矢子

乳ひきてかへり來る子の聲ながき頃ともなれば母の戀しき

初秋の朝すがしも露しとど下りたる畑に粟のなびきせむ

京城　福島友子

いたつきの父の朝餉の食膳に香ゆかしき紫蘇の實を添ゆ

父上の勢なき今朝の咳の色清々と見ぬ

仁川　城戸彌壽子

地ほてりもやうやくさめて涼しけれ小草の中ゆ虫なき出でぬ

ふる里の野に詣づる草路に姉のからふみにけるかも

福岡　瀬戸貞子

夕まけてつくつくほうし鳴きそめしこの山里ゆ兵あまた征く

ふさふさと實れるぶだう房ひくゝかいかゞみつゝ摘ゆきなやむ

東京にて

權藤種男

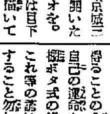

都つた、早稲田はよく勝つた。思ひ出す半年前京城三越で聞いたラヂオを。小生は目下文藝製作に京城の風景を描いてゐます。

信仰と生活

善因と善果

上野舜頴（博文寺住職）

「運は天にあり」「果報は寝て待て」といふ諺があるが、寝て待てゞはなく、練つて待てゞある。無爲無策、拱手傍觀してゐても恵まれる譯はない。また「運は天にあり」と努力勉勵、人事を盡した後、即ち自己のなすべき事、なし得ることの全部をなし遂げた後に自己の運命を天に委せるの意味で、棚ボタ式の僥倖的意味ではない。これ等の諺は偶誤つて、あくせくすること勿れといふことを教訓したことぞ、運命は自己の力にまつことが多い。蒔かぬ種はいくら待つても生えぬ。「自業自得」自分の業は自分が受けるといふことは佛教の教ゆるところである。

人間の運命は、日月星辰が大空を規則正しく運行してゐると同じ様に、努力といふ軌道に乗つて廻り來るもので、出鱈目に、脱線し來るものはない。

自己の運命を開拓するには、それだけの用意が必要で「努力」の軌道の彼方には「福運」といふ汽車が待つてゐるのだ。「福運」といふ青いシグナルを掲げぬと汽車は何時まで待つても近づかない。

草が春になれば芽を出して、青葉となり、蕾となり、花咲き、實を結ぶ。花時には人目を樂しませ結實時には悦びを與へる。これは種を蒔いておいてからのことだ。因果應報の理は免るとは出來ぬ。善果に善因あり、悪果に悪因がある。立身成功といふも刻苦勵行といふ原因あつてこそ初めて得らるる結實である。

これが處世の要訣は最善を盡すにあり、最善の道も盡して猶目的に達成し得ない筈はない。前進し得ないのは最善を盡したと思つても、徐ろに反省すれば必らずや用意に缺くる所があつたことを發見するであらう。「日に三省する」とは孟子の至言である。「自分は善人だ、他人もさういつてゐるがこの不運は何たることか」といふ人があつたとすれば、その人は福運に恵まれてゐないであらう。自分を善人だと自負するだけ、慢心がある。慢心のある所、心に誤りがあるといつてよい。

人は完全ではない。眞の善人であり得ない。善人は、釋尊、孔子の如き人のことである。併して眞の善人といつても、悪いことをしないだけの善人なれば、その人は勇氣のない人である。人生興事實理に於て、勇なくんば古池の死水のやうに氣魄沮喪して、斷氣なく、自己のためにも努力は出來ない。それでは福運に恵まるゝ筈はない。運命を開拓せんとする人は眞摯に心掛けて善因を蒔き、蒔いた種を培つて、實質に善果を得る熱意をつくらねばならぬ。善因を蒔くとは他人に物質を施與したり、行ひで援助するのみでなく、自己の信念に據つて、己れの職を力行することである。

福運は自己の力に依つて半ば生み出されるので『天は自ら助くるものを助く』との言葉の如く、自己の努力に依つて生まれる。かういふ職業では行末見込がない、かういふ勤めでは心細いといふのは、自己の職務に不忠實の觀念で、因循姑息の考へがある裡は、自己の運命の開拓は覺束ない。自己の職務に沒頭して三昧境に入れば、不平不滿より寧ろ歡喜が湧いて來る。他人は怠けてゐるのに自分ばかり働くのは莫迦々々しいといふやうな消極的な考へはサラリと捨て一日の仕事を一生の仕事ときへすれば、自然に開運されるものだ。かくの如き行ひは自然他の範となり、その人の精神はまた活潑に明朗になる。自ら福運も向つてくるといふものだ。

躍進京城を語る座談會（20）

京城では一棟當り三世帶住んでゐる

風致對策と住宅問題

【寺田】で、どういふことになりますか

【長郡】現在の府域内に百二十萬人以上の人口を入れるやうになつたら、それは都市計畫の失敗だと思ふ。それよりも昔からの政治、經濟、教育の中心都市として京城の色を失はない都會に仕立て、京城、仁川、水原、開城等の様な京城を中心とした附近の都市に工場を誘致すれば、それらが京城を培養する都會になつて來る。京城としては左様な立場を採つた方が、將來發展の爲に、また予防の爲によいと思ひます。京城は山に圍まれて居りますので都市として運命的に膨脹出來ない條件にあります。從つて府域内の人口密度、都會美からいつても、衛生保健上からいつても完全な都會として京城を作り上げ、京城の附近に五萬、十萬の都市を衛星的に配置造成して、之等の衛星都市と京城との間の聯絡を完全に採つて、京城が、それらの都市の指導的な都會になるやうな方針で計畫を進めるべきではないかと存じます

【柳栗】なる程ね、既に膨脹があるのですか

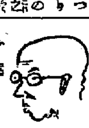

【長郡】さういふ意味からして、この間の府會で都市計畫の諮問案について大分問題がありました。京城の風致地區として七百八十萬坪を指定し風致地區の維持區に造成をする事になつてをります。それから公園計畫としても四百五十萬坪を指定してをりますが、これが大變問題になつてをります。之等の緑地計畫は京城府の全面積の十七%に當りますがこれで以て成るべく住み好い京城にして、餘り風致を害することなく人口密度も制限してやつて行かうといふ計畫でやつてをりますがこれがなかなか問題でありまして公園計畫として押へて了へば家も建てられない、木も伐られないぢやないか、それはひどい、所有權の侵害ではないかといふ苦情が出てをります。又住宅問題でも難しくいはれてをりますが、これは何れ發表されますから、こゝで申すのは省略しておきます。

それから京城の人口一人當りの建物の面積は昭和二年から十年迄の調査ですが、府内に於て一人當り二坪六合位です。ところが府域を擴張致しまして昭和十一、十二、十三年と三ケ年を調べて見ますとグット落ちまして、一坪二合位になつて了つた。それで昭和二年から十年頃迄の間の状態が、まあ理想的とは申されませんが、假にそれを抑へまして、その状態に返し現在の状態を引戻さうとすると、建物の面積として二十四萬坪、府内建物の平均坪數は二十一坪でありますから、假に二十四萬坪を二十一坪で割つて見ますと、戸數にして一萬一千戸ばかり足らないといふことになります。それは昭和二年の状態を基準にしてをります

昭和二年の状態に戻す爲に約二十四萬坪、建物の戸數にして一萬一千戸足らない。ところが京城の一棟當りにどれ位の世帶が住んでをるかといふと、平均して二世帶ですが、一棟に對して二世帶半入つてをります。それが昭和十二年、十三年の例で行きますと、一棟に對して三世帶這入らなければならん形になつて來たのです。二世帶半位といふことに抑へますれば、一萬一千戸足らないのですが、戰時中でありますから、その半分と見て五六千戸は建てなければ住宅緩和することは出來ないといふことを今回の懇談にして、住宅委員會を開いてをります。

出席者（五十音順）

岡田　貢（京城府國部長）
加藤　常覺（總督府衛生課）
岸　謙（京電營業課）
北川　吉昭（鮮滿朝日社長）
金　倫（中樞院參議）
曾我　勉（京城府會議員）
長郡　猶二（京城府工營部長）
柳栗　達見（齒科醫專校長）
方台　榮（朝鮮書籍印刷）
マーテル（京城帝大講師）
渡邊　事業部長（京城日報）
寺田　學藝部長（京城日報）

キングレコード　57
國境子守唄
切々胸を抉る熱涙篇・快調國境口調の雄ハリキリ盤！

テイチク
サーカス京歌
唄・塩まさる
流行歌　詞・二荻巴吉　曲・山下五郎
最新傑作流行歌
上海　ディック・ミネ
北京の夜　服部富子
感激の日の丸　鶴田六郎
流行歌レコードならテイチク

淋巴腺結核（るいれき）
毒球（グリグリ）を除く
療病法の實驗
頸部、腋下などのグリグリ、今では別に苦痛がない爲に顧らぬと油斷する人。潰瘍して化膿し、膿が出て始めて騒ぐ人。瘰癧の淋巴腺を冒す病気ですが、この様な病人は今こそ一刻も早く和歌山市三年坂大通る神戸市本通……京城日報で見たと書いてハガキで御相談下さい。直腺上澤山の病人に喜ばれてゐる自宅療法の文獻（定價五十錢）を、當分の内入用の方にだけ無料でヒミツに差上げます。

三共 Sankyo
抜ける…抜けないは毛根への御手入次第！
深秋、「脱毛の悩みを知らず」とは、よく養毛料を厳選し、眞に衰へた毛根の機能に活力を與へ得る、ヨウモトニツクの使用に依り強力なる榮養精分を補給して、病的フケ脱毛の原因是正に努めたる人のみ經驗さる。
脱毛の秋に・正しい養毛料
ヨウモトニック　商標登録

病的抜け毛・フケ
産・病後の薄毛恢復
若禿の好轉に推奬さる
（定價）¥1.45 ¥2.45 ¥6.30　東京・室町（三共直系）泰昌製藥株式會社

腸疾患治療と豫防にビオフエルミン

整腸
ビオフエルミンは生活力繁殖力の強盛なる乳酸菌を主劑とし、腸内に於て腐敗及び異常醗酵を防止し腸機能を正常に復せしむ。從つて急性、慢性腸カタル、各種下痢、小兒下痢、緑便の治療と豫防に安全に奏効す。

消化
ビオフエルミン中に含有する糖化菌は乳酸菌の作用を補强すると共に、腸内澱粉及び蛋白質を消化する作用を有するを以て、消化不良は勿論腎臟、常習便秘等に用ひて榮養分の吸收を佳良ならしめ且つ便通を整調す

殺菌
ビオフエルミン中の乳酸菌が腸内に産生する發生機の乳酸は强力なる殺菌力を有し、傳染性腸疾患の原因たる有害細菌を死滅せしむ。腸チフス、赤痢のほか小兒を冒す疫痢の豫防に良好の保健藥として推奬せらる。

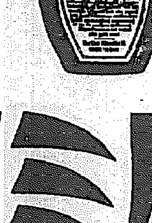

甘美味・服用容易
錠劑と粉末の二種あり
全國知名藥店に販賣す

發賣元　株式會社　武田長兵衞商店　大阪市東區道修町
製造元　株式會社　神戸衛生實驗所　神戸市林田區二番町
關東代理店　東京　株式會社　小西新兵衞商店

39(1)650

京城日報愛讀者優待名畫の會
今夜限り　七時より
新興スター御挨拶
新興東京作品　女性開眼
新興京都作品　お伊勢詣り
府民館
入場料金一般

京龍館
八日——二十二日　五日間　日曜・祭日早朝興行
ニユース
新しき門
怪猫謎の三味線
母と子
6.30 2.00 / 6.50 2.20 / 7.50 3.25 11.00 / 9.20 4.55 12.30

大陸劇場
九月十四日より　上映時間表
ニユース　7.00 2.58 11.00
新女性問答　7.20 3.08 11.10
椿姫　9.12 5.00 1.02

喜樂館　日活
九月十八日—二十二日　五日間　大人卅錢　小人學生廿錢均一
封切・每日・パテー　ニユース　6.30 2.45 11.00
少年突擊兵　6.50 2.55 11.20
髑髏錢　風の巻　7.45 3.50 12.15
髑髏錢　雲の巻　8.55 5.00 1.25
◎毎日午前十一時より日曜・祭日は午前十時三十分から開場
◎入替なし◎半額サービス——午後八時三十分から

黄金座　映畫は日活
十三日ヨリ十九日マデ
我が家の大將　6.50 3.10 11.40
ニユース　7.50 4.10 12.40
赤道直下　8.00 4.20 12.50
鞍馬天狗　江戸日記　9.10 5.30 2.00 10.30
午前中入場者三十錢均一

若草東寶映畫劇場
九月十八日より上映時間表
ニユース　7.00 3.45 12.35
まごころ　7.10 3.55 12.45
ニユース　8.20 5.05 1.55 10.50
美しき青春　8.30 5.15 2.05 11.00
（早朝割引・朝映時間まで）

明治座　松竹キネマ
九月十八日より上映時間表
千夜一夜　10.00
ニユース　6.55 3.13 11.34
巴里は夜　2.32 3.50 12.11
干潮　8.55 5.11 1.39

浪花館　東寶映畫
十四日より上映
各社ニユース
ユニヴアーサル特作　民衆の爲に　ジョン・ハワード　ナン・グレイ主演
喧嘩鳶　長谷川一夫、黒川弥太郎、花井蘭子主演
大衆席三十錢

朝日座
九月十八日初日
浪界の天才娘　壽々木若子嬢
非常時に相應しき日本武士道を語る大相撲子
私の門下中出藍の譽れ高き秘蔵弟子若子嬢が再度御目見得致します
私同様に相變らず御贔屓の程謹んで御願ひ申上ます
壽々木米若　口上
若子嬢演藝玉隔
佐渡情話　吉田御殿　唐人お吉　悲戀籠

中央館
十八日より廿一日まで　四日間　階下十錢均一
讀賣ニユース
親と子　水原洋一・松風千枝子主演
眞實の告白　パラマウント超特作日本版　キヤロル・ロンバード主演
東海の修羅王　市川右三郎・美鳥麗子主演
毎日晝夜三回興行　第一回 一、〇〇　第二回 三、〇〇　第三回 七、〇〇

堀部安兵衛 (61)

一龍齋貞山(演) 矢島健三(畫)

大竹の隠居 (四)

譯が安兵衛も許婚人でございますから、

安『お待ちなさい、一寸今って掛手を叩いて見ませう』

重『どうかさう云ふ事にして貰ひたい……エ、老人、折角醉って出て参つたが、右の一件でヘツと思つた時に酒が醒めて了つた。返答のある間一ペイ頂戴いたしたい』

重『どうもさう飲まれては叶はんな』

と云ひながら氣の合つて居る老人同士顔を附けて居る處へ安兵衛笑ひながら歸つて來た。

安『イヤどうも面白い話で』

重『どうしたい安兵衛』

安『新左衛門に話をいたした處、どうせ牛蒡無要で困る譯にもならん、さう云ふ事なれば本人を見ず、手前も見せず、早速明日貰はうと云ふのでございます』

大竹重兵衛是を聞いて術踊をして喜んだ。

重『ナニ明日直ぐに……それは氣だ、エ、老人、斯だ惚れゝるか、手前は中酌をする、先輩御免』

とその儘出て行かうとするから安兵衛が追掛けて來て、

安『マア老人、暫しお待ち下さい、何程何でも猫の子を貰ふではなし、さう片方が貰ふと云つたからとて、種々又それに就てはお話も致さなければならん』

重『イヤ、さうと事が決つて、新左衛門の方で、明日貰ふと云ひ、私の方でも明日遣る、是から歸つて直ぐに娘に話をして、明日、當家へ参つて此方で支度をしてそれから先方へ乘込むと云ふ事にすれば何の造作もない。萬事宜しく頼む、左様なら』

とドン〳〵歸つて了つた。翌朝になると、堀部兵衛金丸の處へ娘のお八重を連れて参りました、此人にして此子ありでこのお八重と云ふ娘は至つて孝行者で御座いますから、父の申分に背くなどと云ふとはない、堀部兵衛の處で支度をして、直ぐに勝田の家へ乘込み、婚姻の式を擧げると云ふやうな事で新左衛門と云ふ人は年二十九歳、男も好し、實に溫順しい性質でございますから、お八重も大きに悦び、その後は堀部と大竹の間が一層親密に相成りますやうな事で、間もなく子供を一人儲け、男子でございまして、名前を新之助と附け、恰度此子が六歳になりました時が、お家の騒動、勝田新左衛門は主家断絶に取極ると、直ぐに妻子を連れて實家大竹の處へ参りまして

新『扨て舅御へ申上げる、今般お聞及びでも御座らうが、主人浅野内匠頭長矩、勅使饗應のお役仰せ附けられたる處、お指南役吉良上野介私怨の爲に、萬事指南を違ひに及び、それが爲に内匠頭様には堪へ難き事あつて、殿中松の廊下に於て刃傷』

重『ウム』

新『然る處五萬三千石御取上げられ、主君は切腹、實に容易ならざる一大事、我々共に志ある者赤穂へ入城をいたし、評議の上、籠城をなすの心底、就ては某も老年の舅殿を家つたる臣下として、一應に退散をすると言ふ事はならぬ。と言つて妻子を連れて赤穂へ入城すれば何となく妻子に心引かるゝ事、誠に恐れ入りますが、どうか妻子はお當家に於てお預かり下されたい、是は甚だ些少でござるが用意の金子、兩名の手當として、お預け申すゆゑ、何分勝田新左衛門に武士を立てさせて下さるやう』

と頼んだ時に大竹重兵衛、涙一滴流さず、

重『それでこそ私が見立て一人の娘を遣はした新左衛門、さうなければ相成らん、お家退轉になればとてその處に妻子を連れて町人となり、己れの安樂を圖るやうな了見ならば、勘當いたすと言ふも天下の御家人大竹重兵衛、一刀の下に斬捨てようと心得たが、さう云ふ事であれば如何にも妻子は私が預かる、赤穂へ御道したれば充分の働きをさつしやい』

商業登記公告

朝鮮金融株式會社 取締役今村鑒次郎ハ昭和拾四年七月拾六日辭任ス

株式會社朝鮮殖產銀行(變更) 第百九拾五回社債ノ總額金貳千萬圓 各社債ノ金額金百圓、五百圓、壹千圓、五千圓 社債ノ利率年四分貳厘 社債償還ノ方法及期限 昭和拾四年七月貳拾五日ヨリ昭和拾六年八月壹日迄据置キ爾後毎年貳回貳月壹日八月壹日ニ毎回金參拾萬圓以上ヲ抽籤償還又ハ買入銷却シ昭和貳拾七年八月壹日迄ニ全額ヲ償還又ハ買入銷却スルモノトス但シ据置期間經過後ハ何時ニテモ買入銷却ヲ爲シ又ハ臨時償還ヲ爲スコトアルヘシ 各社債ニ付拂込ミシタル金額全額

右昭和拾四年七月貳拾六日登記

京城地方法院 仁川支廳

淋病 實驗醫學的の急速轉廻

淋病 治療上パラアミノ劑時代過ぎ未曾有の進歩と世界的公認の最新化學物質ヂメチール(A・B・S・D・A)アミドの發見は廿世紀に於る淋病治療史上に不滅の功績を殘す劃化學上の大發見たる事に何人も異存はない

男女性 淋病 徹底撲滅力の新發見的偉力

(A・B・S・D・A)最新化學物質ヂメチール(内服ケンゴールのみ組成基)に關する輝く可き實驗報告は續々として發表され、淋病患者に内服させた最も早い反應は、一晝夜以内に明かに現はれ、排尿時の消失、分泌物の停止尿の清澄により治癒現象が現はれるが特に新腎的に服用させた場合にそれが一層速かに現はれる、と報告された時から、現在では一層研究されて矢継ぎ早に驚異的治療報告が世界的に發表されてゐる

化學作用を激生する新研究アルベータ組成の完成

その代表的最高級に屬するは内服ケンゴールである

本劑は最新化學物質の體内に於る化學的撲滅作用即ち殺菌溶菌滅菌力の強力、淋菌を捕取する峻烈な撲滅力、淋菌撲滅の原力たる網狀内被細胞の賦活作用等を最上に發揮させる研究成果のアルベータ組成の偉大は文字通り治療期間を最少限に短縮せしめ然も再發の憂なく難症一掃に容易である

衝擊的療法

從來の方法を併用せず本療法の鐵則たる衝擊療法を實行すれば、あらゆる淋病は一層治療に入るのである。急性慢性共に一日三回毎食直後、本劑6錠宛一日18錠を三日間必ず續けて内服し後四日間休藥す これを1クールとし治癒顯現の規準とす。

注意 1クールにて尿すみ尿痛、分泌物共になき時も續けて1クール又は2クールを追加衝擊するをよしとす。難症は大體4クール以上を反覆衝擊すれば治淋化學作用發揮す。

化學力強きも副作用なし 體内にては化學作用頗る猛烈なるも本服用法によれば胃腸腎臟心臓に何等副作用なし。

殺菌力の蓄積 本劑を襲擊的に服用すれば化學殺菌力全身に充満す

最新發賣 内服 淋病新化學藥療法劑

ケンゴール

適應症 急性淋疾 慢性淋疾 淋毒性睾丸炎及副睾丸炎 淋毒性膀胱炎 淋毒性関節炎等

1クール	五十四錠	一円五十錢
2クール	一〇八錠	二円八十錢
4クール	二一六錠	五円三十錢
五百錠(病院大藥用)		十二円

▼全國有名藥店にあり。
▼「内服ケンゴール」と必ず指定 品切時へ左記へ振替・カッセにて直接御注文下さい
代金引換便へ内地ニ限り扱ヒマス。

東京市芝區通新町十三番地 總代理店 合名會社 河原商店 振替東京一五五〇九番 電話三田一六八五・六八〇・二六五番

LKB-2-BY

秋風立てど 君が美髪の うるはしさよ!

伊豆椿 (純粋)香油

全國百貨店・化粧品店・藥店ニアリ

伊豆椿香油本舗 大觀彩芳園

朝鮮土産にツルチェク

胃腸病に永年苦しむ方に天下無敵 論治・證據

慢性胃腸藥 タイト

〈慢性・急性下痢症に百發百中〉

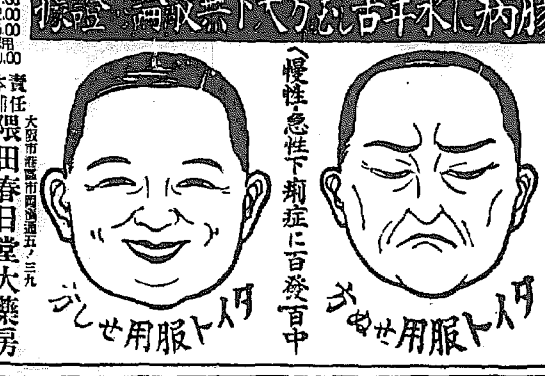

¥.50 ¥1.00 ¥2.00 ¥5.00 醫家用¥10.00

大阪市港區市岡通五ノ三九 責任本舗 隈田春日堂大藥房 電話・振替大阪 各藥局ニ有品切ノ節ハ本舗ヘ御注文ヲ乞フ

新製品 實用革化訓練用紳士用

◎青年訓練用黒革編上靴(新製品) 本品は胴縁用靴にして甲部は黒革底は革代用國策ゴム三枚張堅牢ゴムを打ち革底以上の耐久力です 足袋の文數をお知らせ下さい 上品 一足 七圓二十錢

◎紳士向 實用 黒革短靴(新製品) 本品は甲部は黒革にて底は革底代用國策堅牢板ゴムにて革底以上の耐久力であります 足袋の文數お知らせ下さい 特品 一足 七圓九十錢

特品 八圓二十錢

現品御覧の上不向の節は代金返送御自由

名古屋市東區清水町局前 卸問屋 松山合名會社 電話東六二一九番 振替名古屋一一五一一番

喘息に

今にも息が切れる苦しい時 一回頓服=明快

高貴藥配合 スペロイン

主治效能 氣管支性(カゼから起る)ぜんそく 心臓性(内の弱りから起る)ぜんそく 氣管支カタル 感冒 百日咳 セキの諸症

何よりも先づ此の發明藥を服んで快方の喜びを得られよ 「スペロイン」は全國藥店に取次がれてゐますが、萬一品切の節は直接發賣元へ御申込下さい

藥價 六日分壹圓、十五日分貳圓、廿五日分參圓、四十五日分五圓、百日分十圓

送料前金は無料代金引替は内地送料支拂を要す

大阪市天王寺區東平野町三丁目 發賣元 東亞藥園 振替大阪七五一四番 電話天王寺四〇一五番

(ニセモノ有り スペロインを御指定の上御買下さい)

腦溢血 狭心症の豫防に

ハセスロール

腦溢血・狭心症の本態は心臓の榮養を司る冠狀動脈の硬化によるものにして、特に中年期以後に於ける心臓麻痺の大部分は狭心症の發作がその原因をなすものと看らる。

腦溢血・狭心症を誘起する患者が常に生命神經系統の異狀に基く前驅的症狀例へば……

偏頭痛・眩暈・心悸亢進・耳鳴 就眠不能・肩凝・眼華閃發 記憶力減退・發言難・倦怠疲勞

等の不快症狀を訴へつゝあるは、最近諸家の研究により明らかとなりエーデンス氏の統計によれば、約四一％の割合に於て患者の生命神經機能障害を例證せられ、本症豫防上に一指針を與へたり。

ハセスロールは、血壓を支配する生命神經に直接作用して血管の緊張度と痙攣を緩解し血流を圓滑ならしめ、過度に亢進せる血壓を生理的自然位に維持し、狭心症・腦溢血の危險を豫防す。

【定價】 50錠 1・50 100錠 [illegible] 500錠 [illegible]

シオノアスピリン製造元 發賣 塩野義商店 大阪市東區道修町三丁目

SH-38

健康な…美しい若肌を!

ウテナクリーム(バニシング)

日ヤケ止めに

これから晩秋にかけては紫外線が強烈なため悪質の日ヤケをいたします。その豫防には必ずウテナバニシングでお肌を整へて下さい。強烈な日射しから貴女のお肌を完全に護ります。

日ヤケ潮ヤケのお手入れは 御就寝前にウテナコールドでマッサージし、お肌に榮養と潤ひを與へウテナ化粧水でお肌をとゝのへて下さい。

肌アレ豫防に

秋は皮脂の分泌が旺んで その上塵埃が多いため、ニキビやシミ等の肌アレの原因をつくります。ウテナバニシングはサラッと溶けこみ皮脂の分泌を調節してお肌の障害を防ぎます。

而も、強力な美肌作用で キメを細かにやしない、脂ら顔をすっきりと垢ヌケさせて、滑らかに美しい健康の若肌を育くみます。

淡化粧下に

秋は汗や脂らのために お化粧が崩れますから、お化粧下地を完全にしなければなりません。お化粧前にウテナバニシングで地肌を整へて下さい。白粉が美しくツイてしっとりと落着き、お化粧が崩れません。

● 近代化粧には粒子がピッタリ日本人の肌に適ふウテナ粉白粉を御使用下さい!

・アジヤ興せば世界は晴れる(國策標語)

14.9-3.7

北鮮の米は大豊作
咸南二割増收見込み

北鮮の本年作は咸南北の北部…咸南の如きは平年より二割増收の見込みである。十日間に亘つて咸南北道を出張した…の如く語る
咸南北両道とも…六百町歩で百萬石突破は疑ひない…

六月頃雨量が少く、七月も下り…稲の発育が…ため一時は苗代が全滅を傳へられたが徹底した防除をやつた…十四株平均もあるところがあり…

れ、料者もむやみに籾を賣…本府糧米の…では特定の者以外は取扱ひが出来ぬやうにすることとなり、法令の準備を進めてゐる、なほ取扱ひ業者を指定する際は買入業者を制限し…である

資材の優先配給
石炭の増産に大童

鑛工業資材の需給関係に鑑み…資材は緊急事となつたので本府鑛山課は昭和十二年から継續して資源の増産計畫を再檢討し重要主産を厳持し、拍車をかけることとなつた、即ち現在までは石炭増産に要する資材は一種配給を行つて来たのであるが、資材難の今日同及的速かに實行するためには、鑛の資材で直ちに増産可能の優良炭鑛から開發するのが最適策なので、鑛山課では資材の配給に手心を加へ増産可能の炭鑛に優先配給することとなつた

金	屬	類	[illegible]
燃	料	[illegible]	[illegible]
肥	料	[illegible]	[illegible]
工業原料	[illegible]	[illegible]	[illegible]
雜	品	[illegible]	[illegible]

電氣機器の統制懇談會
十八日より開催

日本電氣機器工業組合では今回同組合朝鮮部理事長、永田他無線部第一部委員長、官吏同第二部委員長機械材料部委員長、安達主事等の來鮮を機會に十八日午前十時より遞信事業會館において電氣機器統制懇談會を開催
第一日たる十八日は特に遞信局遞信府官、開課、鐵道局、等官庁關係者と懇談、電氣機器等資材の需給關係を中心に懇談を遂げたが、第二日目十九日は同府遞信事業會館において民間電氣關係業者と懇談の筈であるが本懇談會には特に商工省より久野技師加藤事務官等が來鮮してゐる

肥料配給の統制打合會
十八日より開く

本府農務課では十八日午前八時より第二會議室で全鮮肥料配給統制打合會を開催した
本府側は肥料主任官尾崎技師以下をはじめ各道から肥料與動官、取締官、試驗場及農會職員等約四十名が參集
肥料配給の統制につき協議に入り…

一、午前中左の二項につき討議した
一、旱害による特殊肥料の徴發及びその處分方法
二、朝鮮肥料販賣價格取締規則による肥料の種別及販賣價格指定に關する件

鑛石用・麻袋・叺
仁川府仲町
澁谷商會
電話長三五四番

明年度
電氣關係技術者手當
電協常務理事會開き協議

朝鮮電氣協會の明年度技術者手當人員は本年度より約五百名の需要増加が豫想され早くもこれが手當について業界で苦慮してゐる、よつて朝鮮電氣協會では十六日緊急常務理事會を開催、明年度技術員手當に關し協議の結果
一、技術員充實については可及的速かに必要手段を講じ不足技術員の調達徹底を確保すること
二、從來の各會社個々に行はれた技術員獲得工作を排し努めて相互緊密なる連絡のもとに其同行動をとること
に意見の一致をみ、更に以上の工作を進めるため取敢ず待遇の問題についても各社で最低給料を決定する、殊に電氣業技術者の勞務動員法による對技術者使用制限令に抵觸するのでこれが調節決定を得る必要があるとし近く代表を派遣し技術者朝鮮割當の増加方について折衝することになつたなほ一面電氣關係技術者の朝鮮進出不振の理由が朝鮮に對する…

鮮銀咸興支店
開業早々好績

鮮銀の咸興支店は去る十六日開業したが、開業當日の預金受入れは十萬日にも拘らず當座預金百二十萬圓、特別當座三十二萬圓、定期預金一萬圓、合計百五十三萬餘圓で件數は一日二千口であつた、なほ從來元山支店の貸出中咸興關係分は漸次咸興支店へ振替る害で同支店は頗る期待されてゐる

製弘商工が大中田作と連繋

弘中商工社長弘中良一氏は今回東京の工作機械製作の大田鐵工所（資本金三百萬圓）の取締役に就任した、弘中商工は今後大田鐵工所と緊密な連絡をとり同所製品の鮮内販賣に當るものと見られる
なほ近く京店より大田鐵工株五千株乃至一萬株を買入することとなつてゐる

ゴムロールの規格統一
更に徹底化へ

鮮内精米業者の…では…ゴムロールの規格統一の徹底を期するため十五日左記の通り第二次通牒を發した
一、標準規格のゴムロール配布の場合はこれが受入拒絶又は販賣を拒否せざること
一、新に精米機を購入するときは成るべく精米機に紹告せしめ標準規格のゴムロール使用不可能のものは速に購入又は販賣せしめざること
三、ロール統一は漸進方針を採るも満一、二年にして全部標準ゴムロール使用の精米機に統一すること
四、標準規格の幅六吋半のものは…ドラム徑七吋四分の一の外に六吋八分の七のものを認めること
五、ドラムの回收率悪化不良なる現状に鑑み將來古ドラムと交換に非ざればゴムロールの配給を…
但しさることなほ標準規格は左の如し

ドラム型	ゴムの厚さ	市
六時型	$7\frac{1}{4}$	$\frac{3}{4}$ 6
〃	$6\frac{8}{7}$ 又 $7\frac{1}{4}$	$\frac{3}{4}$ $6\frac{1}{2}$
七時型	$9\frac{8}{3}$	$\frac{5}{8}$ 7

朝鮮電極會社
下旬認可申請

日本高周波重工業に日本電極會社の合作たる朝鮮電極會社（資本金三百萬圓）は廿三、四日頃東京において發起人會を開催、定款、事業目論見書等を作成の上資金調整法による認可申請を行ふ豫定であるが右計畫は殆ど日本高周波の需要に供するものである機に調整法による認可は問題なからうべく來月中には創立總會を開きたい意向である

殖銀の異動

朝鮮殖産銀行では主要行員の異動を十八日附で左の通り發表した
光州支店長代理兼松汀里派出所主任　金谷　芳三
論山支店長を命ず
北青支店長代理　田中　留吉
論山支店長代理兼論山出張所主任…
任に命ず
咸興支店
北青支店長代理を命ず　本山　次男
新義州支店長
調査役（本店）を命ず　松村　大輔
新義州支店長を命ず
新龍山出張所長兼新龍山出張所長　岸田　清禎
咸南支店長を命ず
順天支店長代理　劉　喜
本店（調査部）勤務を命ず
群山支店長代理を命ず　劉　尚旧
順天支店長代理を命ず　金　連瑞
本店
群山支店長代理を命ず
商業金融課長代理　吉田　英人
大邱支店長代理を命ず
新龍山出張所長代理　岡本　龍
産業金融課長代理を命ず
論山支店長　片桐　啓治
依願解職

漢銀龍山兩支店
十八日より開店

殖銀より譲渡を受けた龍山及び新龍山兩出張所の業務一切は十七日引継を完了、愈よ十八日より漢城銀行支店として開業することとなつたが、同日午前七時半漢銀本店において兩店に配置する職員全部を集め野田頭取より一場の訓示があつた、なほ殖銀より引繼を受けた兩店の商銀金額…六十萬圓で…

異動發令
漢銀では九月十八日を以て龍山及び新龍山支店開設につき支配人その他左の通り異動發令した
新龍山出張所長代理　龍山支店支配人　金　東植
調査役　新龍山支店支配人　小西　繁三
業務課次長　新龍山支店支配人代理　岸本　政之
新龍山出張所員　新龍山支店支配人代理　中村　吉輝
本店　營業部支配人代理　任　昇淳
業務課　業務課次長　黄　昌鎬
庶務課　庶務課次長　宮崎太計士

株式 日報 業 案內 呈 贈
短期 現株 京城 黄金町 電本局②一八〇一
福 吉村榮之助商店
米正米期 米界情報 贈 呈
仁川 仲町

朝郵京城丸進水
朝鮮郵船の新造船第三船たる京城丸（四、一〇〇トン）は來月十二日浦賀ドックにおいて進水式を擧行する

叺寧棉花共販打合
【城津】咸北棉花共販打合會は廿二日郡會議室で開催さるゝが本年の取引値は從來の棉斤十九錢陸地棉十四錢の高値である

仁川穀物出入（十七日）
◎廻着　小麥　一〇、一八八叺…

太平洋上の日米海運戰
經濟解說 （上）

本邦海運界の躍進
我が海運史を繙いて見ると本邦海運界が日米間の定期航海に乗出したのは明治二十九年日本郵船のシアトル航路が その嚆矢と なつてゐる、記念すべき第一船として三池丸が衛濱を出帆したのは同年八月一日で當時香港シアトル間の延航海が行はれた、三池丸は僅か三千三百噸の船で英國で建造されたので船長以下高級船員は皆外國人だつたといふ、而してその時の貨物は四百八十八噸、その運賃六千八百圓、船客は移民三百五十名上等客一名、下等客七名、その運賃は一萬八千圓であつた、當時は移民と一般船客とが全然區別し、運賃は横濱シアトル間移民三十圓、上等客百七十圓、下等客三十五圓となつてゐる、當時我が海運界は日清戰爭後の國力發展の波に乘つて非常な躍進を示し日本郵船はシアトル航路と共に歐洲、濠洲の三航路を開設したが、それでも我國總船腹は僅か二十萬噸に過ぎなかつたそれが日露戰爭後は 一躍百萬噸となり、歐洲大戰の結果更に三百萬噸に飛躍し現在は約五百三十萬噸に増加英米と並んで世界三大海運國の一として世界七つの海に日章旗を翻す船を見ざる所無しといふ壯觀を呈するに至つた、之を日清戰爭直後と比較すると正に隔世の感がある、

米國海運界の衰退
顧つて米國海運界の歴史を見ると、米國は十八世紀から十九世紀の初めにかけて世界最大の帆船國として雄飛し、次いで汽船時代に入つても十九世紀後半迄は相當活躍したが其の豊富なる資源を利用して、國内産業が急速な發展を見るに從ひ、國民の海事思想が次第に減退し海運界は一時衰運に傾いて行つた、所が歐洲大戰は米國海運界に一大飛躍の機會を與へ、戰後我が總船腹三百萬噸に對し、千四百七十萬噸を擁するに至つたがこれとて大戰後の世界的不況による國際貿易の不振其他の理由で再び衰退に辿り、昨年末にかては總船腹九百萬噸（其の中繫船百五十萬噸）に減少した、既に我が國が大戰後今日迄に約八割の増加を示したに對し、米國は殆んど半減したといふ憐な有樣である

太平洋航路
北米と極東を繋ぐ太平洋上の日米海運界の角逐を説明するに當り之を太平洋航路と南航路とに分類するが、先づ太平洋航路に於ける各國就航船腹を比較すれば次の通りである（不定期船を除外）
○北方線（シアトル・ヴァンクーヴァー）CPS（カナダ太平洋汽船）

郵船	四隻	八一、〇〇〇噸
三井、大同	三隻	三五、〇〇〇
外に傭船		
計	七	一一六、〇〇〇

米國のAML（アメリカン・メールライン）は親會社ダラー汽船と共に昨秋沒落
○南方線（桑港、羅府）

郵船	四隻	六六、〇〇〇噸
APL	四隻	六〇、〇〇〇

（APLはダラー汽船の後身たるアメリカン・プレジデント・ラインズ）
▲世界一周線

大阪商船	五隻	四一、〇〇〇噸
APL	七	七一、〇〇〇

▲南米西岸線

郵船	三隻	一八、〇〇〇噸
南方船計	一三	二六六、〇〇〇
以上客船合計三〇		三六三、〇〇〇

内譯 日 英米 …
○貨物船（定期及准定期）
▲日本船（郵船、川崎、山下、三井、大同）　二三隻
外に傭船
▲外國船（丁、英、諾）　三三隻　一〇六、〇〇〇
▲AMLの 後を引繼ぐ PNOL（ペシフィック・ノースウエスト・オリエンタル・ライン）は八月三十一日第一船が就航の筈で船腹四隻二萬噸の見込み
以上貨物船合計　五五隻
内譯 日 外國 …
太平洋航路の貨客船の總計は八十五隻七十二萬五千噸となるが其の中日本は三十七隻三十七萬七千噸で四割二分を占め米國は十一隻十三萬千噸で一割九分他の外國は三十七隻二十八萬七千噸の三割九分となる、即ち現在は絶對優勢とはいへないが米國の二倍以上を占め北方線ではカナダ太平洋汽船、南方線ではアメリカン・プレジデント・ラインと英米國を稀少に選して鎬を削つて鬩つてゐる

京城の物價
依然昂騰（八月）
鮮銀調査八月中の京城卸賣物價指數（昭和十一年平均價格を一〇〇とす）は一六五ポイント三九で前月中に比し一ポイント七九、前年同月に比し二二ポイント八八の夫々昂騰である、調査品目百種中騰貴廿三、低落十五、保合四十二商品類別内譯は左の如し

穀物	一四四・〇四	（十）一・〇四
食料品	一三六・七七	（十）五・一〇
纖維原料	一九七・三二	（一）〇・一〇
繊物	一二七・三三	（一）〇・九九
建築材料	二一六・四一	（十）〇・四四

タングステン取扱ひ法令
鑛山課で準備
朝鮮におけるタングステン買入について…

産金送電線三區間
愈よ近く送電を開始
昭和十三年度より三ケ年計畫で着手された産金送電線のうち初年度に建設を予定した左の送電線
▲栄川―端川間（咸南）▲雲山―安溪間（平北）▲雲山―龍川間（平北）
▲廟洞里―仁平間（平南）
に何れも去る八月中下旬よりそれぞれ操業を開始したが更に近く
▲元山―住友高原間▲大田―洩集間▲寧越―成寧間
もそれぞれ送電を開始することになり愈よ金増産に拍車を加へることになつた、なほ送電關係者に關する總督府と關係電氣會社との假契約は今週中に行はれることになつてゐるが、料金も當分假料金で平壤一キロワット三錢五厘程度である

米國の人絹
生産高上昇
アメリカ合衆國の人絹生産は、一九三七年上半期の七千四十萬斤、下半期の七千百三十萬斤から一九三八年上半期には五千五十萬斤に減じた後昨年下半期には六千六百七十萬斤、本年上半期には七千五十萬斤と再び上昇した、この飛躍の結果本年第一・四半期の生産は三千七百萬斤といふ最高頂に達し之に反して第二・四半期では時折生じた實行悪化のため三千三百四十萬斤に減じた、商況の弱氣は長く續かなかつた、下表に見る如く米國人絹工場の國內販賣は六月以來非常な上昇を示してゐる、同時に又最近數ヶ月における諸工場のストックも著しく減少した（單位百萬ポンド）

	販賣	貯藏
一月	一二・三	一七・五
二月	一一・六	一七・九
三月	一二・〇	一八・七
四月	一〇・五	一八・九
五月	一一・八	一八・八
六月	一五・〇	一四・八
七月	一四・九	一一・三

本年最初の七ケ月間における米國人絹工業の國內販賣は昨年同期の五千九百六十萬斤、一九三七年の八千四百八十萬斤といふ最高頂に達してゐる、生産されたものの中貯藏されたものは、最近一ケ年間に一千四百三十萬斤から百三十萬斤に激減したが、最近三ヶ月だけでも八百六十萬斤の人絹紡糸が賣られた（伯林經濟新聞より）

株式
停戰織込
氣崩れ

前場　休日明けの今朝は前日來の喜氣配にもかゝはらず人氣は意外に冷靜にて東京の穏健な崩狀を入れて朝鮮三圓九大新八五圓一と六高新東一六〇圓九と一圓四高満業九一圓九と五高鐘新一七七圓五と一圓五高新鐘一一六圓九と六高に寄附新株は商店に新金株高から主力株は高値には押々賣物が續されるのでこの邊り確りを呈したるのみにて今一つ伸び乏しきもあり上手も成行様觀とあつて結局新東一五八圓七と四安新鐘一一五圓九と一圓安満業八一圓七と二安と氣崩れて前場引
後場　前場引際氣崩れを演じ…

堅實味を加ふ
休日中の氣配に頗る強調を呈し主力株をはじめ諸株新實氣充満とされて極めて堅實な寄附で新東は六〇圓の大台に乘りを見てゐたのであるが今朝は商船は既に第二次歐洲大戰を織込んでゐるので強調を呈してゐる商して日ソ停戰協定は既に新人と云ふ事になりはして戦時景氣分を濃厚にあつかふので長いかと云ふ…

協和工業賣出
人氣頗る活況
滿洲國所在軍需工業株とし前途を囑目されてゐる協和工業株式は大…

現株市況
休日前から引續いて新株は歐洲聯軍への売方をとつて強調を呈し今朝も確りであつたが主力株の氣崩れを嫌めて利喰物が賣らされ凡調となり産金物も一寸賣はれさうにあつたが今一つ買味に乏しかつたが全般的に氣配は變らず穏健な相場をみせてゐる
▲商船九八圓一同新六五圓五郵船新八九圓丁川崎八〇圓丁同盛光八〇圓丁
▲北樺太石油五八圓八、北樺太新圓三一圓五日窒六〇圓丁
▲日鐵新五八圓丁三菱重工一〇五圓丁同新五八圓丁
▲鐘實五九圓三

米期
解商内が進捗す
前場　當八圓十九錢中出來すが先七圓七十五錢と手堅く寄附いたが後に出來ず只當限のみが双方の解商内によつて十九錢から十二錢とジリジリ安を演じて前場を終了した
後場　後場は當八圓十錢と寄附中先不申と寄附き依然解商内の盛行である
籾
寄附は出來なかつたが先一限は八十七錢と始め双方の手仕舞ひに八十八錢から九錢と開けて前場を終つた

原料値の統制
京城における米價れについては既に仁川からも相當輸送されて居り又鐵原方面からは新米の賣物が出始めたのでこの上値は…

商内は閑散
籾の賣物は依然無く正米は漸々取引がある値段は少しも下げず…

閑散は免れぬ
目下商現の崩勢を見るに鮮米の公定價格がいつたん時大幅の引下げとなるか分らないので需要双方共新規に手を出す者は殆どなく既に…

殖産債券發行
第一九六回殖産債券は山一、野村小池、角丸證券、藤本の引受けにて左の條件で發行と決定したが目下質切れの盛況である
一、發行總額二千萬圓
一、利率四分二厘、九十九圓十五錢
一、償還二年据置、十一ケ年間
半期三十萬圓宛償還
一、利拂五月、十一月
一、拂込期日十月二十日

阪京城（三和株式店）にて十八日より賣出中であるが十八日は地方よりの申込も相當多く正午頃には早くも豫定株數を突破する勢であつた何しろ兩地合せて賣出株數は一萬株に過ぎないので早くもプミア付の買物が殺らされてゐる

仁川在米高
十八日現在の仁川在庫米は次の通りである
玄米一七、二四六叺▲同五斗入二七五叺▲白米三千キロ一、五〇〇袋、六十キロ三、〇七五叺、五斗八一叺▲內地米一、〇八五俵▲大麥三二八四叺▲小麥三三、九八七叺▲丸麥二五〇袋▲雜穀二十大豆一、四四一叺▲小豆二三〇叺▲大麥三、四六四叺▲粟二三二四叺▲白麥二八四叺▲高粱九〇〇叺▲降米四斗入一二九〇叺五斗入一二五叺

米界六感
…鐵原から新米の賣物が現はれ力武物産へ四等米一車商談が成立した▲そして倚引續き賣物を希らすさうであるから問題の迷はれはもう懸念する必要はないが白米の小賣り値段より原料の方が高く取引される始末では小賣業者として手がつけられないのでこの上は原料の籾や正米をもつと安く賣らせる方法を講ずる必要がある▲現に京仁間における在庫米から見ると現物は潤沢を誇へる程道沢してゐないのに米問題が相當喧しいのは要するに原料が高くて小賣商は手も足も出ず消費者へ配給が出來ないことが主なる原因と思ふ
配給はないが白米の小賣値段に比較すると原料の籾や正米が割高を維持せるため精米所側では白米を加工しても一石につき一圓以上の損失となる事から小賣業者に創賣りを躊躇する向が多いやうである▲それさへ旨く統制されたら懸念が圓滑になるだらうと見られる
三割とも現在の出来事なんだりで取引は薄の商内に過ぎない從つて取引は至る的の歸内に過ぎない…

各地正米市況
	三等	
玄米		
多獅	三〇・〇〇	
殿良部	三六・〇〇	銀坊主 三六・〇〇
白米丸仁一等	三六・〇〇	角仁一等 三六・〇〇
慶玄米	三六・〇〇	赤神力五等 三六・〇〇
新潟	三等	
多摩	二二・〇〇	三等
陸羽	二〇・〇〇	銀坊主 二二・〇〇
大豆		赤神力 二二・〇〇
龍山	三等	圓錢
湖南		

京城綿布仲値
一般商品市況

京日卸賣物價
◎食料品（京城主要商店調）…
◎燃料品…
◎建築材料…
◎植物製油…

協和工業推奨
軍需工業の花形株
躍進滿洲國の華

滿洲國五ケ年計劃は着々としてその功績を擧てゐるが特にソ滿國境の風雲を控へてゐる丈に軍備擴充は滿洲國に於ける重大要素である此の軍備擴充の基本ともなるべき軍需工業の花形こそ茲に推奨する協和工業株である

◎基本要項
一、資本金　五百萬圓（五拾圓株一拾萬株 〇半額拂込濟）
一、配當　今期一割配當内定
一、營業種目　航空機精密機械其他軍需品機械製造
一、本社　奉天大和區光街三段二四地號
一、決算期　六月、十二月
一、推奨株價　武拾九圓

◎事業内容
協和工業會社は滿洲國における唯一の特殊會社である…
◎推奨理由
大株主の陣容が…
◎年内五拾圓突破か
滿洲國の軍備擴充に重大なる使命を持つ…
◎大阪でも推奨
今回大阪北濱大株一般取引員田中…
◎分讓株僅少
推奨分讓株は極めて僅少につき至急御申込あらんことを…

（パンフレット進呈）
京城府明治町壹丁目
三和株式現物店
振替口座 京城二四、一八〇番

株 堅實を誇り・親切をモットーとする 三田原取引店 京城府黄金町… 證券取引書進呈

三和株式現物店 京城府明治町一丁目
推奨!! 滿洲國における軍需工業の花形株 協和工業 愈々本日から朝して內地東西兩市場とも相呼應して推奨賣出し致しました…

大原證券會社 本日ノ動キ（正午調）

現物部 短期部 金東亞證券

朝取證券取引員 山本源作商店 源 京城明治町 電話長 一六九六

白井友之助商店 「株式讀本」の一讀は必須なり 御申越次第贈呈

藤本ビルブローカー證券 株式公社債金融 京城・黄金町二ノ一 電話本局二〇八九

株式（十八日）
朝取短期
大株短期
東株長期
朝取仁川
大阪期米
商品（十八日）
外電（十八日）
金融
鮮銀帳尻（十六日）
日銀帳尻（十六日）
東京コール
翌日拂 〇〇七〇〇
無條件 〇〇七二五
普通 〇〇七〇〇

京城日報
朝刊
朝夕刊共十四頁
本紙定價一部金六錢　一箇月金一圓五十錢
發行所　京城府太平通一丁目三十一番地　京城日報社
振替口座京城三○○二五・一八一一番

寄贈 14.9.22 帝國圖書館

ソ聯軍ルーマニアに侵入か

ベッサラビア方面に

俄然、鉾先を轉ずる魂膽

波領ウクライナ占領も確實視

【フエルナルチ（北部ルーマニア）特電（十七日發）】ポーランド領に進駐を開始したソ聯軍は十七日夕には早くも國境より六十哩の奥地に侵入したとの報道を入れた**ルーマニア國境の官民は、南部ポーランドの大混亂が早晩ルーマニアにも波及するのではないかと頗る恐慌を來してをり**獨ソ不可侵條約の齎す影響が奈邊に迄及ぶかに就て絶大なる危惧を抱きポーランドを攻略したソ聯軍は鉾先を一轉してルーマニアのベッサラビア地方に向ふのではあるまいかとの不安と恐慌を來してゐる（波、羅國在住の少數民族はソ聯は少くともクルッオン、ブレストク、トースクの線まで進駐し、ポーランド領のウクライナの一部を占領するものと信じてをり、波領のウクライナ人は既にソ聯軍の侵入に對して武器を執つて起ち一方ヒトラー獨總統に對して援助を訴へてゐる

米の意向を打診

佛の對ソ强硬態度期待されず

【ジユネーヴ特電【十七日發】パリより當地に達した消息によれば、佛政府はソ聯と戰ふべきや否やにつき米國の態度を決定してゐたい模樣であるが、英佛は少くともソ聯軍をドイツ軍と同一視することを欲してゐないやうである、ダラディエ佛首相は十七日駐佛米國大使ブリット氏と會見を遂げたが、内容に關し消息筋の傳へるところによれば、英佛はソ聯の行動に關し何等かの措置をとる前に先づ外交的手段により新事態に對處すべき方策を決定すべくその第一着手として米國に向け通牒したものと見られる、なほ佛國外交筋ではウクライナ問題は直ちにフランス國内に重大なる政治的影響を與へるであらうから、その點からも佛國はソ聯に對し强硬な態度には出ないものと信ぜられてゐる

ウクライナに先手

佛政府筋は案外冷靜

【パリ特電【十七日發】】フランス政府及び當局はソ聯軍のポーランド進駐に對し、別に驚かぬと云つた如く意見を發表したソ聯が或ひは最後の止を刺めドイツと相呼應してポーランドを蹴散らかんとするものではないかとの疑念も多分にあるが同時にソ聯は愼重に構へて結局首鼠兩端を持するに專念するだらうとも考へられる、しかし恐らくはポーランド領ウクライナ地方に先手をうつて進駐し以つてドイツ軍による軍事占領の阻止と共に、ポーランドのバルカンとも稱すべきウクライナ地方を抵當に押へてから長期戰爭に疲れたドイツの赤化に手を伸さんとするものであらう

各所で波軍撃退

ソ聯軍司令部公表

【モスコー十七日同盟】ソ聯軍司令部は十七日夜コムミニュケをもつてソ聯軍のポーランド進駐狀況につき左の如く公表した
ソ聯軍は十七日午前北方ラトヴイア國境のザベドナーヤードヴイナ河より南方はルーマニア國境のドニエストル河に至る全國境を越えてポーランド領内に進駐した、ソ聯軍は到る所ポーランドの前衞部隊軍に掩護隊を擊退し十五日夜までに北方部隊は西白ロシアのガリコボーエ、ベラフイアノボ兩停車場及びモンデチノ（モロデッノ）鐵道交叉點及びボロッインを占領し、又ベラノウイチに向つた部隊はニーマン河畔に達し、コレリッユ、ミルボロネッカ及びバラウイチ及びスノフの鐵道交叉點を相次いで占領した、又一方南方部隊は西ウクライナにおいてロウノ、デュブノ、ツバラッゾウ、タルノボリ、コロメアの諸要衝を占領した、ソ聯空軍も地上部隊の作戰に相呼應して出動し迎戰し來るポーランド戰鬪機七台を擊墜、重爆擊機三台を不時着せしめその乘組員を抑留した、なほソ聯軍は到る所住民から歡迎を受けてゐる

匈、羅兩國に深刻な衝動

【ベルリン十七日同盟】ポーランド進駐のソ聯軍はドイツ軍にも劣らぬ快速進擊を續け茲數日中に南部ポーランドの要衝ブレスト　トリウソスクで獨ソ兩軍の會見が行はれるものと豫測され、又ソ聯軍は南方波羅國境に對し特に强力なる機械化部隊を派遣し一擧に西ウクライナを占領確保する作戰と見られる、右ソ聯軍の進出に對しドイツ側は之を誘引した關係上少くとも表面上は極めて歡迎の意を表してゐるが、近隣のハンガリー乃至ルーマニアには相當深刻な衝動を與へてゐる模樣である

ウクライナは

ソ聯垂涎の地

駐日波大使館參事官談

【東京電話】ソ聯赤軍がポーランド領内白ロシア、ウクライナ少數民族擁護を標榜してポーランド進駐を開始したとの報を前にして、十七日夜ポーランド大使館ミハイロフスキー參事官を訪へば、氏の故國に思ひを馳せながら左の如く語る
まだ何も公電を受けてゐませんがソ聯軍が進擊したといふことは本當でせう、而してソ聯軍の進駐にまでなれば兵隊はソ聯軍に宣戰布告を行ふでせう、ポーランドには白ロシア人百萬人、ウクライナ人が三百二十萬人程住んでをります、ポーランドウクライナは歐洲の穀倉と稱せられ豐饒な地味と石炭の產地として知られてゐるが、更に重要なことはこの地方こそソ聯にとつて歐洲赤化政策の生命線であることです、ポーランドウクライナは元帝政ロシアに屬してゐたが革命が勃發するやピルスズキー大統領の手によりポーランド領になつたもので失地回復の意味からソ聯倍前の土地です、ドイツと新しき侵入者ソ聯に對し祖國は最後の一人まで戰ひます、このポーランドウクライナの地は一九二〇年不幸ソ聯の捕虜となつたローメル駐日大使の夫人が一年間野戰病院の看護婦として働かれたよりがあり夫人にとつては忘れられぬ土地であります

天皇陛下チリーへ御祝電御發送

【東京電話】天皇陛下には十八日チリー國獨立日につき同國大統領へ御祝電を御發送あらせられた

梨本宮殿下

陸軍經理學校卒業式御差遣

【東京電話】畏き邊りでは來る廿三日陸軍經理學校第一期本科生徒卒業式に際し、梨本元帥宮殿下を御差遣あらせられる旨十八日御沙汰あらせられた

義宮樣、廿日御歸還

【東京電話】義宮樣には七月二十三日以來那須御用邸に御避暑中であらせられたが、二十日午前八時十五分黑磯驛御發車同十一時四十分上野驛御著車、宮城に御歸還あらせられることとなつた

連絡地點は

滿洲里に指定されん

きのふ、日ソ正式交涉開始さる

【ハイラル十八日同盟】現地國境の停戰正式交涉は愈よ十八日午後四時より開始されたが、右國境停戰協定による滿蒙國境劃定委員會が劃定が終了を待ち東郷モロトフ協定による滿蒙國境劃定委員會が直ちに日滿及びソ蒙側各二名づつの委員を任命組織される、而して右劃定委員會の構成設置までの交涉は引續きモスコーにおいて行はれるはずである、なほ委員會の構成と共に委員會の事務所所在を圓滑ならしむる必要上、國境線現地調査に必要なる雙方の連絡地點は大體、滿洲里に指定される模樣である

閑院宮殿下

ホロンバイル作戰軍に

御慰勞の御電報

各部隊將兵痛く感激

【ノロ高地十八日同盟】閑院參謀總長宮殿下には十五日附を以てホロンバイル作戰軍の輝かしき戰果に對し左の如き御慰勞の御電報を寄せさせられ、第一線にある○○部隊長を始め麾下各部

戰場合同

慰靈祭

あす執行さる

【ノロ高地十八日同盟】ハルハ河の戰線は日ソ停戰協定にもとづき十六日以來全く平靜に歸したので、現地當局ではこの機會に今次ノモンハン事件に參加し赫々たる武勳を樹てゝ戰死した將士の英靈を慰めるため、二十日午後二時將軍廟南側蓮華山において○○部隊長祭主となり嚴肅な戰場合同慰靈祭を執行することになつた、なほ同祭場に隊將兵は痛く感激し目下謹み上げてゐる今次ノモンハン事件に際し酷寒不毛の敵下各部隊は長期に亘り不毛の曠野に猛へ猶冷を冒し克く力戰奮鬪せり、深くその勞を多とす、特に戰歿の英靈を悼み傷病將兵を慰む

英航空母艦

カレジヤス號擊沈さる

獨潛艦の攻擊を受く

【ロンドン十八日同盟至急報】イギリス情報省發表＝イギリス海軍航空母艦カレジヤス號（二萬二千五百噸）は敵潛水艦の攻擊を受け擊沈せられたり

は慰靈祭終了後○○部隊長の祭主となつた戰歿將士の英靈に對し、永久にその武勳を顯彰するとともに、は慰靈祭終了後○○部隊長の撰になる「戰歿將士の英靈」の木製の碑が建てられ、ついで今後可及的速かなる機會に永久的な忠魂碑が建立され國境守護の人柱となつた尊い英靈に對し、永久にその武勳を顯彰することとなつた

多田新北支最高指揮官

きのふ北京着任

【北京十八日同盟】杉山大將のあとを受けて北支軍最高指揮官の要職に多田駿中將が新任し、同中將は十八日午後五時五分北京西郊飛行場着で晴れの着任をした、○○部隊長以下各部隊及臨時政府要人等官民多數の出迎へを受け直ちに官舍に入つたが、北支軍當局は右に關し十八日左の如く發表した【寫眞＝多田中將】

北支軍發表＝新任北支那派遣軍最高指揮官多田中將は、九月十八日着任せられた

石岐の敵陣を急襲

【香港十八日同盟】中山縣の縣城石岐よりロイター通信員の報ずるところによれば、十八日我が新鋭部隊は大學して石岐の敵陣を急襲、巨彈の雨を降らせ石岐を殆ど灰燼に歸せしめたといはれる

お勧めに行く　ゼネラルカーボン紙

バ海諸國狼狽

國境線に大兵力集結

【ストックホルム十七日同盟】ソ聯赤軍のポーランド進駐によつて齎された新情勢はバルチック諸國に非常な衝動を與へ、これら諸國は夫々對策に躍起となつてゐる就中エストニア、ラトヴイア兩國は萬一を慮つてソ聯との國境線に大兵力を集結しつゝあると傳へてゐる

ルーマニアの

立場不利に陷る

波政府首腦部遁入

【ロンドン十七日同盟】ポーランド政府はドイツ軍の攻擊のため西部を撤退したあげく遂に十七日モチスキー大統領以下ポーランド政府首腦部はルーマニア領ツエルナウチへ遁入したといはれるが、當地外交通の間ではポーランド政府首腦部のルーマニア國内への避難は國際法上極めて厄介な問題を惹起するものとしてゐる、即ち一度一國の政府が中立國に移轉する場合には國際法上政府としての機能を繼續することが出來ないとの見解が有力でかゝる場合若しルーマニア政府が同國内においてポーランド政府の政務遂行を許容するならばルーマニア政府は十五日中立を宣言したことではあり、ドイツはルーマニア政府の「對獨敵對行爲」を非難しルーマニアに對し何等かの行動に出づるのに口實をとり得ることとなるらうと見られてゐる

獨ソ間國境設定

各方面より注目さる

【ベルリン十七日同盟】ソ聯軍のポーランド進駐に伴ひ獨ソ兩軍が何處で相會するかは獨ソ間の國境設定問題に關聯して各方面から注目されてゐるが、ドイツ當局では十七日東西より進擊する獨ソ兩軍は南ではルブオ附近、中部ではブレスト リトウスク 附近北部ではビアリスト附近で友軍と劇的會見を遂げることにならうと語つた

なは消息通方面では今しリトアニア兵が傳へられる如くウイルノ地方の失地回復のためポーランド領に進擊すれば、ソ聯リトアニア兩國間に紛爭が惹り得ると觀測してゐる

獨先遣隊

劇的會合

【ベルリン十七日同盟】十七日ドイツ軍司令部の發表によればドイツ軍の機械化部隊は激戰の後十

敵の退路遮斷

戰鬪は激烈を極む

我軍、高安西方に進出

【○○十八日同盟特派員發】敵高安防衞の主力を前面に誘引し友軍迂回部隊をして包圍作戰の擬勢ともいふべき敵背後への快速進出を容易ならしめた竹内、黑田、市河、寺生各部隊の勇戰奮鬪は實に目覺しいものがある、即ち同部隊は十四日夜半新西東南方○○を出發するや翌日早曉一擧に敵の最强陣地○○に迫つて約六百の敵陣を殲滅、今次新行動最初の日章旗を○○山嶺高くはためかせたが、一層いて敵軍を誇る敵の陣地陣を蹂躪また強襲二晝夜にして八ヶ所を突破十七日早曉には○○河東南の要衝○○○○を奪取した、敵は難攻不落と恃んだ同陣地一帶を一擧に突破され周章狼狽し高安周邊にあつた主力をあげて同部隊正面に集中した結果、わが迂回部隊はこの敵の虛に乘じて高安西方に進出その退路を遮斷し得たものである、竹内外諸部隊前面の敵は十七日以來敵兵力を増加、彼我の戰鬪は激烈を極めてゐる

七ヶ師を完全に包圍

高安北方の

敵主力を包圍

我術中に陷る

【○○十八日同盟】高安北方地區において遁走する敵を殲滅しつゝある我が池田、木島以下の有力部隊が高安西方において退路を封鎖しあることを敵は知らざるもの如く、高安東方の敵正面陣地猛攻中の竹内、黑田、市川、寺生の各部隊前面に續々援軍を增援して頑强なる抵抗を續けてゐる、かくして敵はまんまと我が包圍作戰の術中に陷つたわけである、敵殲滅のクライマックスは今夕乃至明朝と見られる

【○○前線にて十八日同盟特派員發】行動開始以來僅か三日敵七ヶ師を完全に包圍した仁禮、酒井、町田、園田、池田、和爾、鬼塚、旗生、鹿田、長崎、清水、竹内、寺生各部隊は十八日午後一時頃より更に包圍圈を縮縮し○○及び○○の附近にて敵有力部隊を捕捉的殲滅なる總攻擊の態勢下に着々殲滅的打擊を與へつゝあり、昨日に引續き○○北方地區には南昌方面の敵の如き鐵壁陣も崩れ出した

敵陣地を爆擊

【○○前線にて十八日同盟特派員發】海軍航空部隊の精鋭○○機は十八日午前午後の二回に亘り暗雲を衝いて高安附近の敵陣地を爆擊、敵退却路及び有力なる陣地陣地を完全に粉碎した、また陸軍機も地上部隊の進攻に協力○○附近を中心に敵に巨彈の雨を降らせ多大の損害を與へた

の要衝高安地區一帶の敵の側背を衝くべく龍崗山突破ののち、更に西方遠く迂回中の池田、仁禮、町田、木島、有島、末田各部隊は十七日午後九時高安西北三十キロの高安宜豐公路上の要衝○○街に進出、敵の退路を完全に遮斷した後同夜徹宵猛行軍を續行十八日拂曉に至つて高安西方二十キロ附近に至つて完璧の包圍網を完成した、一方十七日高安東方八キロの○○○を奪取ののち、敵高安防衞の正面陣地を猛攻中の竹内、黑田、市川、寺生各部隊は十七日夜半强襲を極める正面の敵に數回にわたり壯烈なる夜襲を敢行着々戰果を擴大敵を高安に壓迫、更に長崎、旗生、鹿田の各部隊は十七日夜半新西南十キロ、園田、鬼塚、吉田、和爾各部隊は新西南方廿キロの線に進出退敵を擊碎しつゝ進擊中である、かくて稀讚の指揮する蔣直系中央軍四ヶ師中央軍三ヶ師より成る敵高安防衞兵團は全く我網中の魚と化し全滅の運命に陷つた

敵は右往左往

本格的殲滅戰を展開

【○○にて十八日同盟特派員發】高安北方地區において敵七ヶ師約六萬を捕捉したる我が軍は東北西三方面より續々包圍圈を縮縮しつゝあり、包圍圈内の敵は逃げ場を失ひ右往左往してみじめな戰をつゞけつゝある、即ち十八日早朝高安西方廿キロ附近に進出し敵退路を遮斷した池田部隊は朝來晩の泥路を衝いて○○河に沿ひ高安に迫り午後四時における同部隊の位置は高安西北方面か八キロに近迫しつゝあり、北方より南進し敵を追擊しつゝある、長崎、旗生及び園田、鬼塚、吉田各部隊は、丘陵地帶に上り南進を續行せり、高安東北方正面の敵陣地を攻擊中の竹内、市川、寺生、清水、荻野各部隊は十八日午前十時を期して正面の敵陣地に對し總攻擊を開始した、敵は全線に亘つて頑强なる抵抗をつゞけつゝあり、戰鬪は愈よ本格的殲滅戰の展開に入つた

我が各部隊

着々戰果擴大

【○○にて十八日同盟】南昌南方において五十數回にわたる烏龍形の包圍圈内に六ヶ師約四萬の敵を捕捉した我が軍は十八日朝來愈よ遂に殲滅戰に移つた、數日間雨のため泥濘と化した悪路を衝いて猛攻戰を續けつゝあり我が池田、木島以下の有力部隊が高安西方において退路を封鎖しあることを敵は

肉彈突擊を敢行

【○○にて十八日同盟特派員發】高安東北方八キロ○○に近迫中の○○河西岸一帶の敵陣を猛攻中の我が竹内、清水、各部隊は十八日午前十時折柄の細雨を衝いて決死の總攻擊に轉じたが、就中清水、荻

ルーマニア領に

波軍民逃亡

【ブカレスト十七日同盟】ドイツ軍の猛攻擊に追はれてルーマニア領内に逃亡するポーランド避難民の數は十七日朝來續々と增加し波羅國境はこれら避難民の殺到で大混亂を呈してゐる、十七日中にルーマニア領に逃れたポーランド政府要人以下の避難民その他飛行機、自動車などの數は實に夥しい數に上つてゐるが、各地における避難狀況の通り
一、十七日午前六十台のポーランド民間機がツエルナウチ飛行場に到着したが、更に午後五時には多數のポーランド軍用機が到着しその數は約二百台に達したこれらの軍用機に乘込んでゐたものも多數に上りルーマニア軍隊はこれら飛行機の抑留及び武裝解除に極度を極めてゐる
一、十七日午前クリシテクの國境線から夥しい數の避難民の流れが越境し來り、またポーランド有產階級の搬送する民間自動車その數一千台に上つてゐる
一、クーティに於ても殺到するポーランド避難民の數は非常な數に上り越境自動車は四十臺を算へその大部分は政府關係者を乘せたものであつた
一、プロヴイナの北方及び西方のあらゆる道路もポーランド避難民を滿載した自動車、バスで混雜を極めてゐる

日來ワルソー西方の要衝クツノを占領した、なほ去る一日戰端開始と同時に東プロシア上部シレジア及びスロウアキアの三方面よりポーランド領内に進擊を開始、ポーランドの中心部を目ざして夫々猛進中であつた南下、西進、北上の三先遣部隊は、十七日ブレストリトウスク南方のウロダワにおいて會合劇的握手を交した

ヒ總統とは

戰線で會見

入獨の寺内大將

【ベルリン十七日同盟】寺内大將は隨員三名を帶同し十七日午後十時十分イタリーよりベルリンのアンハルター停車場に到着、國防省を以て熱誠な歡迎を受けた、寺内大將は全く個人の資格で來獨したものでドイツ側の公式招待には一切出席せず、約一週間ベルリンに滯在の後ボリソに引返し、靖國丸で伊太利を經てアメリカ經由歸國の途につく豫定である、なほ二十日ドイツ側提供の飛行機でポーランド戰線に赴き前線總統大本營においてヒトラー總統と會見する筈である

南總督

成南を視察

南總督は咸南地方視察のため、鹽原政務總監を帶同し、來る二十四日京城發、冊川咸南知事、磯崎警察部長の案内で各地の狀況を視察し、終つて二十八日擧行される咸興鑛業等の竣工式に臨席、來る三十日歸城の豫定である

中南支戰況

艦隊報道部發表

【上海十八日同盟】艦隊報道部十八日午後四時發表＝

一、中支方面にて
揚子江遡航部隊は岳州上流南江岸の敵を砲擊之を制壓しつゝ遡航をつゞけ一昨十六日團家門の敵陣地を攻擊これを粉碎せり、なほ同日五旬西方に上陸せし有力なる海軍陸戰隊は陸軍部隊の一部と緊密なる聯繫の下に諸所に敵を誘擊しつゝ西進、三世角に據れる頑强なる敵と交戰これが殲滅せり、戰果左の如し
敵遺棄死體百二十五、鹵獲せし小銃機銃七十挺

二、南支方面戰況
十六日海軍航空部隊は敵の長熱なる防禦砲火を冒し源潭を攻擊、同地郊外に山積せる油罐及び軍需品倉庫並に鐵道車輛の集積を爆擊しこれに甚大なる損害を與へたる外、平面附近において偽裝軍用機關車を銃爆擊し、これを大破せしめたり

野部隊は敵の陣地○○山に肉彈突擊を敢行壯烈な彼我激戰は午後に至るもなほ續行中である

モスコーに

宋を派遣か

【香港十八日同盟】宋子文の動靜については最近香港滯在説が傳へられ注目を惹いてゐるが本日香港UP特派員が報ずるところによると宋子文は近く重慶よりモスコーに赴くことになつたといはれる、而して宋子文のモスコー行きについては獨ソ不可侵條約締結及び今回の日ソ停戰協定成立により至り從來の援蔣政策を變更せんとするかに見られるため、この機會に依據した重慶政府が急遽宋子文をモスコーに派遣し、ソ聯の眞意を打診すると共に援蔣援助繼續につき懇願するためといはれる

人

○三谷東拓常務　朝鮮地方視察のため十日間の豫定で、十九日午前十時發で南行
○桜原鮮銀總裁　豫定を變更、十八日午後三時京城驛發東上

小學校中學校女學校卒業者が

成功登龍門

自宅セミナール制（研究組織）學校式確實教授
我國最大の綜合（各科ヲ綜合セル）最完備大組織
高等官・判任官・辯護士・辨理士・計理士・鐵道員・警察官
滿洲國司法官・書記官・執行官・律師・警長・技術官養成
中學校・商業學校・工業學校卒業資格獲得指導
本學ハ我國最大ノ綜合最完備大組織ノ下ニ日本無比ノ最新式最優秀教授法ヲ以テ地方自宅獨學者ニ最短期間ニ完全ニ各科學科ヲ修得セシメ必ズ成功セシム

昭和十四年度（長距離）學生（募集）

帝國法政大學院

十科編成綜合最完備大組織
日本無比最新教授（テレパカルト）

自宅居ながら學校と同じ教授

テレパカルト（テレパカルトは長距離最新式優秀教授法ノ意味であつて、即ち地方自宅に居ながら學校の教室にあつて學ぶと全く同樣に學力の徹底を期することを得、從來の通信教授とは其の指導方法を異にする處に我國最大の綜合最完備大組織であつて、本學の組織は我國獨異の新新案の教授法である。しかも本學の組織は我國最大の綜合最完備大組織者は何人と雖も自己の志望科を自由に選擇して入學することが出來、入學者は必ず志望を達成することが出來る。今や新學期學生の入學申込受付を開始せるを以て定員前入學手續をとられよ

▼我國唯一の綜合最完備組織の隔地（自宅三居テ學校ト同ジ）最新教授
▼自宅に居ながら長距離最新式優秀徹底教授
▼各種專門諸學科と共に中等普通學全科の（研究組織）教授
▼工業躍進時代に即應し工業技術者への速急指導
新學期開始セミナール（研究組織）制長距離最新式最優秀徹底教授綜合制テレパ帝國法政大學院各科長距離學生ヲ募集ス

中學科　テレパ教授
商業科　テレパ教授
工業科　機械科　テレパ教授
旋盤工（仕上工・機械工）養成科　テレパ教授
判任文官養成科　テレパ教授
鐵道員養成科　テレパ教授
警察官養成科　テレパ教授
大學部　高文資格科　テレパ教授
大學部　法律學專修科　テレパ教授
大學部　法律學・普通學兼修科　テレパ教授

●本學各科中一科を選定し即時入學せよ
本學は我國最大の綜合最完備大組織の下に適切なる最新式最優秀徹底教授法により全日本の青少年の爲め秋季新學期新學生の入學申込受付を開始した。全日本の青少年諸君は本學の新時代に即した進歩的にして且優秀無比の教育テレパカルトに學ばれよ

TELEPAKULT
規則入學案内書　至急ハガキにて請求次第無代進呈す（志望科記入）
東京市下谷區上野櫻木町三九ノ一
帝國法政大學院

社説

能動精神に生きよ

東亞の現勢に安ずる勿れ

歐洲の戰局はその後漸々に局勢を惡化せしめ、東におけるノモンハン停戰協定の成立と相呼應するが如く、ソ聯は波蘭に兵力を進めるに至り、軍事的にも一瞬の成功が期せられてゐるが、然も彼はなほ中立を標榜するなど、事態はますく微妙な動きを示しつゝある。

◇

われ等は努めて歐洲に對する態度を愼んだ結果、必ずしも忌避の見物といふが如き無關心なる態度は微かなかつたが、率直にいへば、東亞に對し牙を伸ばさんとしつゝある歐米列國をして、これがため一時的にもせよ、その手を東亞より引かしめて、歐洲への動靜に專念せざるべからざるべき事態に至らしめたことは、この微妙なる間に一層に新秩序建設に邁進すべき好機であると稱へたのは事實である。

◇

しかも嵐と時を同じうして我國、新に生れたる阿部新內閣が、歐洲動亂不介入を言明し、新東亞建設に邁往すべき所以を示したことは、眞に時宜を得たる措置といふべく、その所信の遂行に期待する所は大きかつたが、たまく蘇聯境におけるいはゆるノモンハン事件に於ても休戰の協定が行はれ、現地に交渉にまで移行される運びとなり、雙方の委員による協議は一路軌道に乘りつゝあるやうであるから、この點に關する懸念も先づ除らぎつゝあると見ることが出來る。

◇

もとより日ソ間に於けるこの紛爭行動は、先きの張鼓峰に於ける例に見ても明かなるが如く、單に自己の實力を誇示せず、徒らに東西にわが勢力の顯示を事とせんとするの底意に出でたるものにして、必ずしも當初より彼我實力の爭鬪を期待するものにあらざるべきは、過般停戰協定の比較的順調に進みたるを見ても分明する通り、彼もまた明かに見込みなき戰ひを快しとするものでない所以であると見られるのである。

◇

一方、新支那中央政權運動は汪精衛を中心として着々として進捗し、近くその實現を見んとしつゝあり、更に、南方政權樹立事件も曲りなりにも解決の曙光を齎へらる。卽ち歐洲の危機を超然として避け、東亞の事態は些少ながらも落ちつくべきに落ちつかんとしつゝあるのが今日の情勢であるが、われ等はこれに心を安んずることなく、新しき建設は斯る客觀的情勢に胚胎さるゝものにあらずして、寧ろ積極的にして主體的なる能動精神より發するものなることを銘記すべきである。政府も國民も一致團結、聖戰遂行に必要なる一切の犧牲と奉仕とを一層積極的にすべきことを痛感するものである。

京城に中央機關 統制に萬全を期す

雜穀配給機構案成る

鮮內各道に於ける雜穀の配給に關しては總督府に於て入手配給する方針の下に本府當局において配給機構の決定その他につき準備中であつたが、本府としての方針も決定したので去る十六日湯淺久太郎氏及び本府農林局糧政課員等が打合せのため急遽渡滿した、而して入滿協定を見てゐる配給機構は京城に三井、三菱等の雜穀商を中心とする中央配給統制機構(假稱)を作り、滿洲產大豆、高粱、粟、中米等の輸移入、配給の統制を行ひ各道、郡に夫々これを受ける配給機構を創設し、以て配給の圓滑及び價格の安定につき萬全を期することとなつた模樣である、しかして本府では直ちにこれを具體化することとなる筈である

物理化學展

朝鮮電氣協會では來る十月十四、十五、十七の三日間三越四階ギヤラリーで物理化學製品展覽會を開催することになり目下準備中である

格落純綿統制

る意見が擡頭してゐるが實際問題としてこれは容易に實現は困難とされてをり、何れにしても關係當局間で再び一般の重要關心事となつてゐる

本府殖產局ではゴム工業、漁網用の綿絲を確保するため從來道知事の許可を得て販賣してゐた第三國向き格落純綿の販賣を禁止し綿絲業者に一應この格落品を全部買取り、本府の指示に從つてゴム工業用又は漁網用に配給すること

銅價引上げか

最近日滿三菱その他の銅製錬業者の金の買入値引上げを要望されてゐるが金の引上は種々の關係上問題であるが、銅相場は高騰を續け內外輸入雜本國內銅價の引上近しと云はれてゐる、事實銅相場は公定相場を引上げねば產銅の增加は期待されず國內需要の增加には銅公定相場の引上げが先決とされてゐるとなり、十七日各道知事宛に關係方面に通牒を發するところがあつた

西鐵の車輛整備

無煙炭搬出でその輸送力增大化が要請され特に大口需要筋の期待する西鮮中央鐵道の輸送力强化に伴ふ車輛整備に關しては局當局でも目下徹底に考慮してをり可及的に局用車輛を借設し方針であるが、局鐵自體の車輛不足といふこと、更に他との振合關係もあつて西鮮のみの整備を急ぐとも相當考慮されてゐるが何れにしても當面の石炭輸送の見地から西鮮の整備については十分考慮してゐるからである

局鐵の輸送力 漸次平常化を豫想

鐵道局の現在輸送力は特殊輸送に基づき軍用の低減をみてゐるが木材、局用品輸送のみ止むを得ず輸送制限を受けてゐる程度で商品目は概ね順調な輸送をみてゐる、從つて例年のやうな出來秋を控へての年末繁忙輸送による貨車逼迫の虞れもないものとみられ一面軍需輸送の漸減化と相俟つて輸送力も漸次平常化するものとみられてゐる

依然昂騰の一路

主要都市の物價指數

本府調査＝八月中の朝鮮主要都市における卸賣物價指數は平均一八六・二にして之を前月に比すれば一・〇の昂騰となり、前年同期に比すれば一二・八の昂騰となつてゐる、而して八月中の狀況は昂騰四十三種、低落二十二種、保合二十一種となつてゐる、種別並に都市別左の如し

▲種目別

	八月中	前年比 昂騰(○) 低落(●)
食料	一七六、三	○二・三
穀物	一五七、七	△二・五
飲料	一三三、九	△二・三
衣料	一九三、〇	△〇・一
金屬	三二一、三	△一・七
建築	一七八、八	●〇・四
燃料	一六三、〇	△〇・一
肥料	一六三、三	△一・〇
雜貨	二〇八、三	●〇・四
其他	一七四、三	△二・五
平均	一八六、二	△一・〇

▲都市別

京城	一七九、一	△三・二
仁川	一七八、九	●一・四
群山	一七四、六	△一・五
木浦	一七三、三	△〇・九
大邱	一八〇、三	△一・三
釜山	一八六、七	△一・六
平壤	一八五、〇	●一・七
鎭南浦	一九三、七	△二・五
新義州	一八六、一	●一・六
元山	一八四、八	△一・二
淸津	一七六、五	△〇・二

漁業用重油の 繰上使用を許可

最近漁業方面の重油配給關係は漸く逼迫の傾向を示してゐるので本府でも事態を重視しこれが對策を研究中であつたが漁業用重油の繰上使用を認めることゝなつた、右につき十八日安田燃料課長は次の如く語る

朝鮮に於ける重油の不足は要するに需要が各種の需要增加により激增した結果で、輸入時に重油を切らすことは重大問題であるので、不足地は繰上使用を認める事となり早速手配したが、全體としては既に物動で定つて居り動かすことは出來ないので結局先に繰上使用量を減らさなければならぬ、それだけ使用量を減らされることとなるから當業者もこの點を深く留意して節約を圖る方法を講ずることが絶對必要であらう

關釜間の輸送力 强化對策を協議

大陸ルートの重要輸送點たる關釜間の輸送力强化については今夏七月東京において開催された日滿支鐵道運輸連絡會議において重要議題として討議され、その後においても鐵道省に朝鮮鐵道局、現地協議が行はれ種々具體的な點につきて打合せが行はれた、しかして再度の協議の結果取敢ず目下建造中の新船完成まで貨物船一隻を傭船し、常時の連絡輸送貨物の輸送に備へることに方針を決定したがその後船舶のチヤーターすべき船腹がなく今日に及んでゐる

從つて現狀のまゝで推移すれば關釜間の輸送はますく逼迫の度を加へるのみであるので、輸送繁忙期を控へ火急の對策確立が要請され船舶手當難による輸送不可能な場合の對應策について愼重考慮の必要に迫られてゐる

よつて朝鮮鐵道局では來る十月十五、十六兩日鐵道省で開催される日滿支連絡輸送規程統一打合會で改めて關釜間輸送力增强策に關し鐵道省と連絡打合せを遂げることになつた、なほ最近關釜間の旅客激增狀態についても或程度これを制限し輸送調整を實施せんとする

鐵道工事資材の 需給圓滑化圖る

局鐵で打合會開催

鐵道局では從來私鐵に專用線及び私設鐵道の敷設申請が增加してゐるにもかゝはらず物動計畫のため各種必要資材の配給が意の如くならず、種々支障を來してゐる事實に鑑みこれら資材の需給調節を圖るため先般各私鐵、專用線側に末端工事資材需要計畫書等の關係者を鐵道局に招致し明年度所要資材調査會議を開催することがあり、特に鋼材使用量の綿密な調査を行ふことになり鐵道局でも資材獲得については今後極力努力することになつた

鮮產品見本市

本府商工課では鮮產品の海外輸出を一層盛にする目的のもとに十月廿六日より廿五日間に亘り中支及び北支の各地において見本市商談會を開催することとなつた、なほ開催地並に日程は次の通り

十月二十六日京城出發二十八日より三十一日まで青島十一月一日より五日まで濟南十一月七日より十一日まで南京十一月十二日より十六日まで上海釜山經由歸城は十一月十九日か二十日の豫定である

水產關係業者の滿洲國視察日程

朝鮮水產會では全鮮水產關係業者廿五名を以て滿洲視察團を組織し來る十月五日京城を出發、十八日間に亘り牡丹江、ハルビン、新京、奉天、大連、安東各地の經濟的視察をなして十月下旬歸城の豫定である

波軍は支離滅裂

ステフアニ通信社特派員記

【ローマ十七日同盟】東部戰線從軍中のステフアニ通信社特派員は十七日左の如き從軍記を寄せてゐる

ウイスツーラ河を越えたドイツ軍は既に五百キロも前進、ヴオルヒニア地方ではソ波國境百五十哩の地點にまで進出した、ポーランド側は殘る要衝グラノ及びヴァエツツ兩地において若干の抵抗を示して居るが之もやがて彈丸の缺乏となり消え去るべき儚かな火だ、綺麗な火だが線香花火の美しさだ、ポーランドの軍事行動は今や終末に近づき最後のあがきを示してゐるに過ぎない、敗走したポーランド軍はあちらこちらに殘存してゐるがこれを集合して戰鬪力を回復し最後の決戰により戰況を挽回する事は既に不可能だ、ドイツ軍は先遣機械化部隊がやつて來たあとに大部隊の步兵が刻々押し寄せて居り佔據せるポーランド敗殘兵は隨所にドイツ軍とゲリラ戰を展開して居る、ゲリラ部隊の頭上にはドイツ空軍が爆彈の雨をあびせ斯くして自然的に敗退して支離滅裂となつて自ら武器を捨てる兵隊も少くない實に哀れな敗戰振りだ「一體未練に嘆くポーランド人よ、戰爭は事實上終結を告げたのだ」

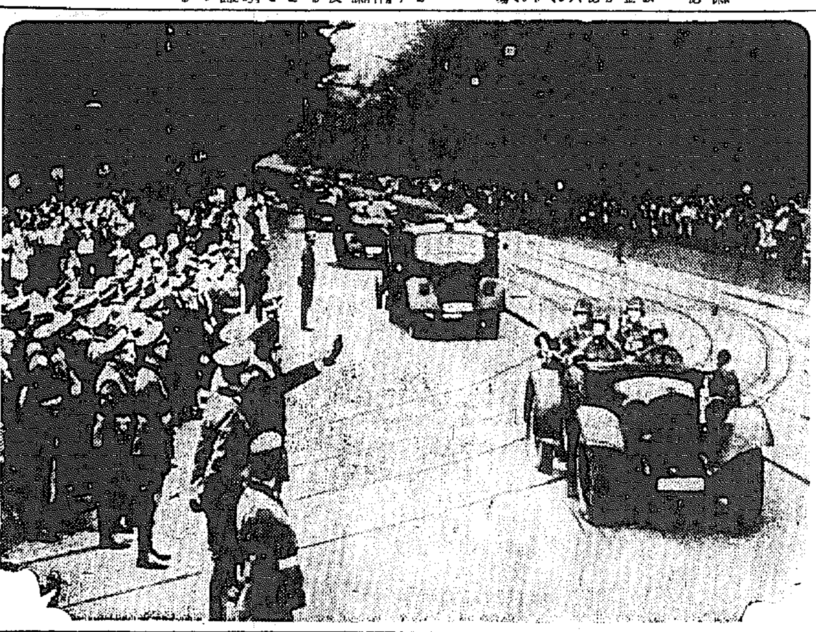

ダンチツヒに入るドイツ軍を迎へるフオルスター氏＝航空便

工事入札メモ

豫告

◇平安南道一、梅峴小學校新築(指名)水谷組外一、黑領小學校新築(指名)水谷組、間田武二外(期日)九月二十日(二件共)

◇咸鏡南道一、端川郡廳舍新築其他、九月二十日午前十時見積入札

◇仁川府一、桃山住宅新築(指名)高岡春次、野口卯八、長谷川勇吉、森岩次、仁川案田組)期日九月二十二日

◇京城鐵道事務所一、京城機關車庫煖房汽罐室增築其他(指名)矢部與次平、久野組、木原組(期日)九月二十日入札

◇大田鐵道事務所一、大田線路班詰所新築、近日中入札

結果

◇京城改良事務所一、汶山長湍間臨津江橋梁前後工事上昇其他(特命一回)二十九萬五千圓鹿島組同(二回)二十七萬八千圓鹿島組荷重の落札が過一兩日中に決定の筈

◇江原道一、金山道路洪川住隱州線平康郡地內道路改修(隨契)二萬五千圓村上組一、國道化忠州驪州線驪州郡地內金山道路改修(隨契)二萬五千四百三十四圓村上組

◇京城府一、自竹添町三丁目至北阿峴町間道路局部改修(落札)二萬九千八百五十四圓矢部組三〇、八〇〇、中央土木三一、九〇〇中村組一、出征軍人家族住宅新築(一回最低)三萬四千五百圓岡部榮太郎三四、八〇〇、間田營一、三五、〇〇〇片山勝三三五、八〇〇佐々木安之助(二回最低)三萬二千四百八十圓岡部榮太郎三二、七五〇、橫田春一、三三、〇〇〇、片山勝三三三、〇〇〇、佐々木安之助一、銅雀四丁目交叉點外四ケ所防空用消火貯水槽設備(一回最低)一萬四千八百圓三和電氣一五、四六〇、石田組一九、七〇〇大石組(二回最低)一萬三千一百三十四 大石組一三、九五〇、三和電氣一四、〇〇〇石田組以上二豫算超過

◇京城府一、昭和十四年十五年度自阿峴町至老姑山町間道路改修(示談決定)二十九萬圓渡邊土木

◇平壤鐵道事務所一、間里線路班詰所新築其他(一回最低)一萬五百四十圓山中島組一〇、五八〇辻吉五郎一〇、九八〇中本組(二回落札)一萬四百四十圓中島組一〇、四七〇辻吉五郎一〇、四八〇中本組

時評

戰火交ふるか

各國東洋艦隊の動き

宇崎重二

歐洲大戰の勃發に伴ひ、各國東洋艦隊はそれぐ戰時體制に行動を開始してをり、まづ黃浦江を見渡すと共同租界バンドにはユニオン・ジヤツクを翻すドラゴン、エイ號、スコルピオン號、アフイス號および東京から急遽下航してきたレデイバード號、グラスホパー號の五隻があり、それに接して星條旗のアメリカ巡洋艦マーブル・ヘツド號、驅逐艦シヤモント號、砲艦ルゾン號の三隻がゐる、ルゾン號は蕪湖からかけつけたばかりだ、少し溯るとフランス租界にフランス砲艦フランシス・ガルニエ號がありこれは揚子江口にゐたのをイギリス艦隊ダンカン號と交代したもので、こゝにも英佛海軍共同作戰の態勢がみられるといふものだ、謎の沈默を守り、明日は**敵と**なるかもしれぬイタリー砲艦カルロット號は、英艦よりやゝ下流に碇泊してゐるのも興味ふかい、同じくイタリーのコンテ・ヴエルデ號、レバント號は大連で形勢を觀望し、司令官ゴンザガ大將はぢつと本國の動きをみつめてゐるわけだ

揚子江では漢口にイギリス砲艦スカラブ、ペテレル號、フランス砲艦ドダ・ドダウクレ號、アメリカ砲艦オーフア號、九江にはイギリス砲艦ターン號、蕪湖にはイギリス砲艦コツクチエフア號、アメリカ砲艦グアム號、更に天津にはイギリス砲艦サンドウイツチ號があり、南支珠江のフランス砲艦アルグス號は香港へ急行した

ノーブル大將の率ゐるイギリス東洋艦隊は航空母艦一、巡洋艦五、潛水艦十五、驅逐艦九、その他各種艦艇十數隻で編成され**軍事**的孤島となつた香港を本據として微妙なる風雲を睨んでゐる

ドクウ中將の率ゐるフランス艦隊はカムラン灣に、ハート大將を司令官とするアメリカ艦隊はフイリツピンのマニラ、キヤビテ、ロンガポにあり、當面の敵たるドイツ艦艇は一隻もみない

なほ帝國は支那の全海岸線および河川を占領し、且つ歐洲動亂には介入せずとの聲明を發し、交戰國及び在支事變國に對してはさきに阿部外務大臣から重大申入れをなしてゐるが、支那大陸に彼らの艦艇が駐留するやうな場合は、わが占領治下における交戰國艦艇に對し撤收を要求し日本の手により武裝を解除し、または抑留しうることは國際法上からも明確に規定されてゐることは勿論である

ソ聯情報

上半期のソ聯漁業

ソ聯食料工業機關紙はこの程本年度上半期における漁獲計畫が不遂行に終つたことを指摘し特に成績不良であつた地方に對し今後の振興策を提示して居る

それによると本年上半期の計畫遂行率は九七、四%で、之を前年同期と比較すれば生產高に於ては一四、六%、勞働生產性に於ては一三、一%の增加を見て居るが、計畫を未遂行に終つたことを遺憾となし、特に成績不良なる漁業地方としてアゾフ、黑海、極東、北海等を擧げ、今後の振興策として(イ)遊休漁船及勞働力を就業せしめ適時出漁を勵行して漁獲を逸しないやうにし(ロ)種類の減少、漁獲の損傷、腐敗其他漁業上の損失を防止し(ハ)魚類資源の保護地方的資源地の積極的な開發、漁撈を高むべきことを提示して居る

夕刊後の市況

◇…東京短期後場引

	引	高	安
新東	一五六・〇	一五八・九	一五七・二
鐘紡	一七五・六	一七六・六	一七五・五
鐘新	一二五・九	一二六・〇	一二五・一
滿業	八二・五	八二・七	八二・三

◇…橫濱生糸後場引

當限	一六三二圓
先限	一五八二圓

放射線

【北支】…保定攻略役二年、人口は戰前に增して十萬を突破、來る二十四日皇軍入城記念には盛んな"平和祭"が行はれる

【滿洲】…政府では近く日本內地から受田官四千名を採用する

【宮崎】…紀元二六〇〇祝賀を機に宮崎神宮の流鏑馬行事が復活する、馬場新設工事中

【福岡】…"夫は亡き人だ"と出征勇士の留守宅に病める老母を一年半も無料治療してゐた醫師がある小倉市池園治氏

【山口】…都濃郡須金村黑金の草原二ケ所に直徑十間ほど圓く草が枯れてゐる、大蛇が、どぐろ卷いた跡らしい、約八十年前にもこんなことがあつたさうだ

【島根】…早數に促されて稻葉が早い、八束郡の中島部では時ならぬ雛の山

【高知】…十佐郡村、今年は豐作早生溫州が、そろく市場へ

【兵庫】…但馬の西側町長藏寺境內の藏堂に珍しく花が咲いた

【群馬】…古トタン古鉛金で造つた自動製繩機が現れた、從來の人力製繩機一日五十間に比し一日二百間の能率である、價三十圓位、郡本町大川正雄君(二二)の考案

【埼玉】…川越中學では金ボタンの代りにアルミライト製のを用ひさせてゐるが評判がいゝ

【千葉】…木更津町鷹見永よしのさん(五五)の畑に巢は西瓜ほど大きく重さは一貫にもあまる里芋ができた、別に變つた肥料をやつたわけではないが……

【宮城】…藏王連峰の火口湖"お釜"の湖水が色を變へたので火山活動の前兆でないかと山形高校の教授が調査してゐる

野村生命

社長 野村惠二
專務取締役 西村勝太郎
相談役 野村德七

本社・東京日本橋 京城支店 京城府黃金町二丁目一八一

THE STUDY OF ENGLISH

英語研究

OCT 見よ、常に新鮮なる內容と權威ある執筆陣とを以て斬新たる時期編輯の本領を發揮しつゝある本誌が、國內外一新の此の秋に諸君の机上に訪れる颯爽たるその英姿を―(定價50錢送5)

國際宣傳戰 (The Propaganda War)
「持たぬ」諸國、世界新秩序を求む (Have-Not Powers Seeking New World Order)
英國の極東政策 (British Policy in the Far East)
太平洋に開く門戶 (Doors on the Pacific)

世界文化展望――米國雜誌界の傾向、英語を通じ觀念の克服 英國の陸軍、國際時局展望、海外新刊紹介、トーキー臺本研究(世紀の樂園)ヘツクスレの秋、英學生の參考書

誌上教室――高等英文法、英語發達史、大學入試研究 英和、和英演習、伊語に親しむ頁、英文記者の横顔

東京麴町區富士見町二 研究社 振替東京二八六〇一

(148―11)

第八回 實習 大懸賞 入學大試驗

回を重ねること八回高專教授の嚴選出題、正確採點を標榜し且實行して來たこの大試驗の眞價は今更喋々する迄もない。尚「得點カード」の送附に依つて自己實力の正體と長短とが明確に把握される點、絕好の實力テストである。

內申書はどこまで物を言ふか

最近頓に問題化して來た內申書は、入試合否の實際に果してどこ迄影響してゐるか。正確なる實例を拉し來つてこの問題を解明する。

昭和十五年度海軍 徒採用試驗問題

高校大學 勝利の快奏曲

高商高工 制覇の體驗

受驗必須 時事常識

準備のコツ

英數國漢

受驗基礎講座 (七連載回)

高專教授執筆

受驗準備 第二期のプラン

天下分け目の夏休みを善用したら、やがて與へられる九月よりの所謂第二期の實力增進に突進するのが受驗準備の常道である。然しそれを敢行するにはやはり正しい計畫が絕對に必要だ。各科目に亘り斯に高專教授の公開せる貴重なプランを讀し給へ。

常識テスト

十月特大 淸新充實 增下必讀

受驗と學生

本號特價六十錢(送料三錢)

東京麴町區富士見町 研究社 振替東京二八六〇一

入試標語 學習カレンダー添附

高工は何處が入り易いか

全國高等專門學校入學者の學歷・高齡調

高校、高商の如く單一に扱ひ得ない高工の入學難易を、學科別の新方針に立脚して探究剔抉する。これぞ諸君最大の關心事。

學科總まくり 新設學校と

支那時文の講義 は斯く學べ 簿記

上級學校 進路と展望

社會の複雜性はそのまゝ學校界の複雜性である。之を等閑視して漫然と上級學校に憧れるのは、或る意味に於ては危險極まりないものである。之は諸君に正しい學校選擇の照準を與へ、努力をして大いに效果あらしむる貴重な資料。

第一附錄

時局下學生の勉學態度 東京市長 賴母木桂吉

第二附錄 英數國漢 實力ためし

第二期準備への道程は自己實力の正しい評價を起點として行はる可きである。茲に受驗界に令名高き六大家の選定に係る英數國漢六科目の問題を上中下の三種に分ち諸君の實力檢討に資す。第二期準備への貴重な指針である。

受驗界ニユース

新井、天野頑張り
世界記録本年度樹立
學生水上・日大優勝

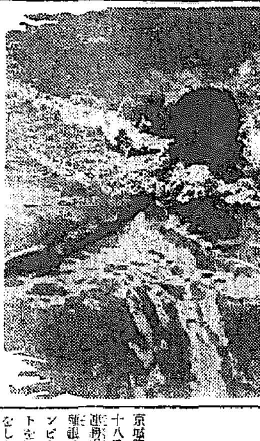

【東京電話】第十八回日本學生選手權水上競技大會最終日の第二日は十七日午後零時半から神宮プールで五十米自由型準決勝によつて火蓋を切つた、この日最初の準決勝で宮本・高橋・田中・神谷等の世界的第一線選手を揃へる豪華版四百米決勝に多大のレース的興味を呼び遂に新日本記録を出した新井、葉室に再度世界記録を期待する記録的興味と相俟つて定刻前既にスタンドは八分の入りであつた

(競溢二八・五、水溫二五・八)

▲四百米自由型決勝　一、天野富勝(日大)四分四八秒　二、高橋(慶應)三、宮本茂(早大)

▲百米自由型決勝　一、新井茂雄(立教)五七秒八(本年度世界最高記録)二、佐々木猛(日大)三、杉浦重雄(早大)

▲百米平泳決勝　一、葉室鐵夫(日大)一分二秒八(日本新記録)二、吉川(早大)三、長久保三(慶應)

▲五千米自由型決勝　一、宮崎康二(慶應)二六秒　二、佐々木猛(日大)三、大崎(立教)

▲八百米自由型決勝　一、天野富勝(日大)一〇分一秒六(本年度世界最高記録)二、高橋弘(慶應)三、(慶應)

▲百米背泳　一、兒島泰彦(慶應)一分八秒二(大會新記録)二、吉田(早大)同上　三、谷口利弘(日大)

▲二百米自由型決勝　一、新井茂雄(立教)二分一〇秒六(大會新記録)二、宮本(早大)三、杉浦重雄(早大)

▲五十米自由型決勝　一、兒島泰彦(慶應)二〇秒六(日本新記録)二、吉田(早大)三、谷口利弘(日大)

▲二百米平泳決勝　一、葉室鐵夫(日大)二分四二秒六(大會新記録)二、大浦(立教)三、古川(早大)

▲二百米繼泳　一、立教(新井、大嶋、本田、阪本)三、慶應(高尾、宮崎、兒島、井上)三、早大(杉浦、宮本、谷口、吉田)

▲各校總得點　一、日大五一點　二、早大四一點　三、慶應一五點

【寫眞】=白米平泳に日本新記録を出した葉室、カット(上)四百自由型決勝スタート

飛込みも日大

【東京電話】第三回日本學生選手權飛込競技大會第二日は十七日午前十時半より神宮プールに於て高飛込競技を舉行、結局日大が優勝した

五十二點を得て優勝した

▲高飛込　一、小柳富男(早大)二、大(規定九、……)三、栗原恒雄(日大)

▲總得點　日大六六點、早大六〇點、慶應五五點、立教五二點、明大七點、關學二點

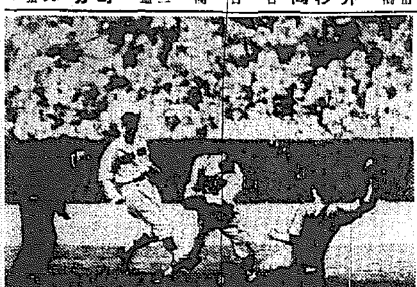

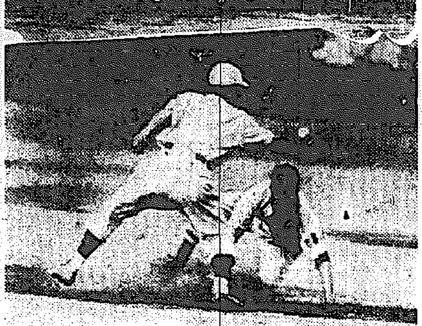

【寫眞】上は慶立一回戰六回慶應飯島二盗成らず、下は早明二回戰七回裏明大岡瀬松井左飛の時一壘を出すぎて危くセーフ

殖銀壓倒的優勝
京城實業庭球リーグ

京城實業庭球リーグ戰の優勝戰は十八日午後五時から殖銀コートで運動の殖銀對遞信チームで舉行殖銀チームは二組とも制機器のコンビよく、殊に各チームのポイントを確實につかみ、遞信軍の陣營をしりぞけ、シャットアウトの記錄で秋季リーグ戰の覇權を握つた遞信の茶本選手の健闘は觀衆の拍手を集めたが、惜しいかな前衛の選手の當りわるく優勝の機會を逸す、この日殖銀の大崎白選手と同じ立場でその不運は同情に値する【寫眞】=優勝した殖銀チーム(遞信側撮影)

六大學リーグ

(17日まで)

	早	慶	法	立	明	東	勝分	勝點
早	×	：	2	：	2	1.5	5 1	5.5
慶	：	×	1	1	1	.5	5 1	5.5
法	0	1	×	2	：	1.5	4 1	4.5
立	：	0	0	×	1	1.5	2 1	2.5
明	0	.5	：	1	×	：	1 1	1.5
東	.5	0	.5	.5	：	×	0 3	1.5
敗	0	1	3	4	4	5		

ベスト・テン

打數14以上(16日まで)

		試	打	安	率
小川	(早)	5	18	9	.500
三村	(法)	7	29	12	.414
松井	(早)	5	21	8	.381
宮下	(立)	6	14	5	.357
飯島	(法)	7	30	9	.300
野村	(慶)	6	20	6	.300
谷上	(慶)	6	21	6	.286
矢野	(明)	7	14	4	.286
好田	(東)	7	21	6	.280
田呂	(法)	7	21	6	.261

京城私立小學校運動會日程

京城私立普通小學校の秋季運動會日程發表は左の通り

▲九月二十一日午前九時本校京城壽星普通小學校▲二十二日同龍谷普通小學校▲同上同京城加明普通小學校▲二十三日同本校京城普通小學校▲同上同培材中學校京城攻玉普通小學校▲二十四日同本校京城普成普通小學校▲同上同徽文中學校京城新明普通小學校▲二十六日同奬忠壇下運動場京城三興普通小學校▲二十八日午前八時三十分本校京城韓山普通小學校▲同上午前九時京城グラウンド京城東大門女子普通小學校▲二十九日同本校京城養英普通小學校▲同上同京城閑觀女子普通小學校▲同上同培花高等女學校京城培花女子普通小學校▲廿九日同奬忠壇下運動場京城興仁普通小學校▲三十日同同德高等女學校京城同德女子普通小學校▲同上同本校京城惠化普通小學校▲十月八日同京中運動場京城協成普通小學校▲同上同西部運動場京城西氷庫普通小學校

(仲裁委員)一―四(吉野)
(九大塗)二―四(矢田)
(関内元)二―四(金剛斗)
(洪永杰)〇―四(崔永生)

本社寄託献金

國防獻金

(十八日扱)

一、金五拾圓也　府内蓬萊町三ノ二三　高田正英　武見芳子

一、金參圓拾錢也　黃海道安城郡安城青年團　代表者　李虎鎬

一、金五圓四錢也　江原道沙川　沙川愛國少年團　砂場驛分隊

一、金七萬四千四百七拾壹圓貳拾壹錢也

皇軍慰問金

(十八日扱)

一、金五拾圓也　咸鏡北道城川郡阿吾面　雄基萬事務所　李泰福外一〇名

一、日計金五拾圓也

一、累計金八萬四千貳百六拾四圓參拾錢也

一、總計金拾五萬八千七百參拾五圓五拾壹錢也

京城競馬第五日

京城競馬第五日目(十八日)は前半はこれといふ配當もなく平凡に終つたが、第七競馬でナナ(平田)がハッコウゴウを三馬身ちぎつて快勝し、第二着特配三回つきの單の大穴を出してから第八レースでハツナミ(臨田)が二着複で六十圓を出したほか、第九の李鍵公賞典競走ではキタオイウセ(平田)が人氣馬カイハクを大差で破つて九十圓の中穴をあけて、千七百圓の配當を獲得、續いて第一〇レースではダイゴヘイマイ(森)が百十五圓の中穴を出すなど後半は大荒れでファンを熱狂させた、當日の馬券賣上は廿九萬八千四百七十圓、國防獻金の國防獻金は一千三百九十二圓五十錢に達した、成績左の通り

第一抽新(一、八〇〇)1ビワザン(平田)一分九秒二、2シンイ(森)三馬身3ニッポン(村上)三馬身配當單八圓五十錢複1廿圓五十錢2、廿圓

第二ア系抽新(一、八〇〇)1ハツコマ(清水)二分四秒2シキシマアサセ(大久保)二馬半3ドイカブト(廣田)一馬身配當單廿八圓、複1、廿二圓五十錢2、廿八圓五十錢3、五十圓

第三障碍(二、六〇〇)1ミスサクライ(中野)三分一〇秒2ファンアイヤ(村上)二馬半3ヤ

第四抽古(一、八〇〇)1アラワン(臨田)二分五秒一2ツネミツ(宿氏)二馬半3ハツテキラ(中野)四馬身、配當單廿二圓複1廿二圓2廿圓五十錢

ヅユキ(堀口)三馬半、配當單三

第五新呼(一、八〇〇)1タイキウザン(清水)二分三秒二2ミネサクラ(森)三馬身3テシコウ(大久保)二馬半、配當單五十三圓複1廿九圓2四十一圓3州七圓五十錢

第六古呼(一、八〇〇)トランコク(新西)二分二秒一2ナカダノ(廣村)一馬身3セッシヨウ(大久保)四馬身、配當單廿圓五十錢複1廿圓2廿二圓3卅二圓

第七抽古(一、八〇〇)1ナナ(平田)二分八秒四2ハッコウゴウ(奧田)三馬身3セウセキ(大久保)三馬身配當單一百圓特配三回複1四十九圓2廿三圓

第八抽新特別(一、二〇〇)1ヌレツバメ(守山)一分三五秒2ハツナミ(臨田)二馬身3サカイ(宿氏)配當單四十圓複1廿五圓2六十圓3四十二圓

第九李鍵公御賞典(二、六〇〇)1キタオイウセ(平田)二分五九秒二2カイハク(宿氏)大差3カイハク(清水)大差配當單九十圓複1四十四圓2百九十圓五十錢

第一〇抽新(一、八〇〇)1タイゴヘイマイ(森)二分二秒三2アキツキ(呂渕)一

第一一ア系抽古(一、八〇〇)1カネミツ(宿氏)二分七秒四2ヒメイワイ(高木)三馬身3ダイナー(奧田)配當單廿八圓五十錢複1、廿六圓2四十圓五十錢

馬半3、ヘナイト(中野)單配當單廿五圓複1、四十八圓五十錢2、五十三圓五十錢

第一二抽古(一、八〇〇)1テレビジョン(村上)二分八秒一2スピードキング(奧田)一馬身3チヨマル(中野)二馬身配當單八十七圓五十錢

第一三古呼(一、〇〇〇)1タチカゼ(鈴田)一分一六秒四2スプレット(森)二馬身3アサアラシ(古沢)半馬身配當單廿五圓、複1、廿一圓2、廿六圓五十錢

會津戰爭 婦人隊士顛末記　神崎清

東洋では支那事變、西歐では第二次歐洲大戰で、男子は戰場に銃を執る。日本歷史を繙けば、婦人が劍をもつて戰つてゐる。これは會津若松の落城の陸に秘められた郷土婦人の奮戰記である。

新女苑 十月號

わが越え來し道・高群逸枝

高群女史は二十歳のころ、ふと行きずりの老人と四國八十八ケ所の巡路にさまよはれました。それ以來貧と病弱の身を鞭打ちつゝ日本女性史の完成を十年の豫定で起されました。しかしその十年は過ぎた今日、更に十五年を踏して努力されてゐます。女史の其の道は讀者に何を考へさせるでせう?

婦人の問題……山川菊榮
教育と學校……佐藤信衞
女性と科學精神……近市子
自然科學の現況……林髞
愛の虛實について……河上徹太郎
おくのほそ道(隨筆)……吉田絃二郎
百日紅の花(詩)……西條八十

英獨遂に戰へり　龜井貫一郎

事變行賞を受けた最初の女性 岩井淨子さんを想ふ　木村毅氏令孃 木村いづみ

北海道紀行……菅原邦子

實家を去つた菅原邦子さんが、長い無意味な生活の娛みを拂ひ、隨筆を擬り、自然を友として暮した、靜かな生活日記です。

殘情記……谷崎精二

谷崎潤一郎氏の實弟である精二氏は夫人を失ひ、こゝに夫として父として、人間としての苦惱を赤裸々に書き記されました。

長篇小說
望樓……岸田國士
春日の局……長谷川時雨
家庭教師……矢田津世子
貝殼……大佛次郎

私の勉强　論……小磯良平　小說……堀川稲子　論……瀧川學子　詩……高村光太郎

中篇小說 階段・北原武夫

令孃生活者の新しき道
・勤勞の生活へ……竹内茂代
・職業生活へ……大竹せい
・職業に就くためには……奧むめお
・社會奉仕のために……市川房枝

グラビア
江戸の名殘り　解說 長谷川時雨
文樂座の人形芝居　解說 河竹繁俊

☆新女苑ボーグ……松野一夫
☆アメリカに見る新しい流行　高島屋 ドロシー・ニドガース
☆若い女性は着物を何枚持つてゐるか……編輯局しらべ
☆秋のお料理……(林英美子・冊橋百子)

定價六十錢(送料三錢)　東京市京橋區銀座西一ノ三　振替東京三二六番　實業之日本社

日本共立火災

出張所　京城府南大門通二丁目一九九　(明治二四)　出張所電話長本局1566番　出張所　電話本局1638番

浪六先生新著(最新刊)

四六版上製本六百餘頁　定價一圓卅錢送料十錢

人間味

つまり人間味は人間の弱點と人間の生地を共にし道憾なく現せしものあらゆる世間體の皮肉に飾られたる總ての一切を取り去りて無遠慮赤裸々に現はせしもの人間苦と意味を異にし人間美と亦その解釋を異にす

八軒長屋 前篇 後篇 馬鹿野郎と稻田一作　定價各一圓三十錢送料十錢

▼發兌元　東京市日本橋區通三丁目三番地　振替東京四五五四　電話日本橋六八四　明文館書店▲

イカリソース

日本ソース界の草分け

五十年の伝統を誇る(?)

秋の健康肌

「洗顏問答」

A「モシ〳〵、秋になると私し毎年肌荒れして困るのよ」

B「洗顏が完全でないからよキット。あのネ、秋の乾燥した空氣には細かいホコリが一杯まじつてるでせう。それや、白粉の粉等が肌の毛孔や、氣孔の奧にたまると、これ仲々除れ憎いのよ。それを絕へず除つて了はないと肌荒れしたり、小ジワが殖へたり、シミが出來たりするのよ」

A「大變ネ」

B「大變な事ないわ。完全な洗顏法さへ知つて居れば良いんですもの。それには、潛在乳化力と云ふ素晴らしい作用のあるコールドで洗顏しないと不可ないのよ」

A「難し相ネ」

B「難しくないワ。潛在乳化力と云ふのは、ピンと張りきつて緊まつた毛孔や氣孔の口を一杯に開かせて、ホコリや白粉分等を吸ひ出す樣にして、皮膚の表面に浮び上らせ、芯からキレイに除り去る作用よ」

A「そんなうまいコールドあるの?」

B「エヽ、あるのよ。たつた一ツ丈け。眞空乳化と云ふ世界で最初の方法で製造されるレートコールドがそれよ」

A「素適ネ」

B「エヽ素晴らしいのよ。その上ネ、洗顏と同時に美肌素がグン〳〵浸み込んで、キメを細かくし、繻子の樣に艶々した柔かい肌にするから、使つた後の肌の美しさは自分でもビックリする位よ」

A「いゝわネ、私しもレートに極めませう」

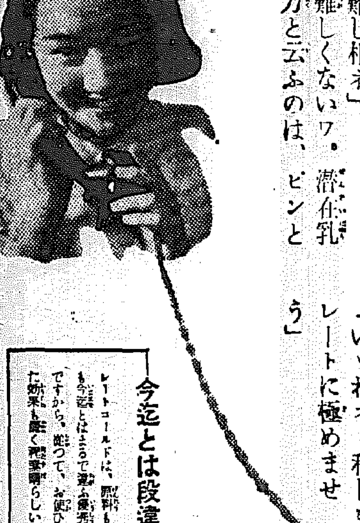

今迄とは段違ひ

レートコールドは、原料も、製法も今迄とはまるで違ふ優秀なものですから、從つて、お使ひになつた効果も全く素晴らしいのです

世界唯一の眞空乳化

レートコールドクレーム

舞踊私見
時代の特徴を反映す
石井漠

來る廿三、四の兩日本町で花々しく舞踊會を開催することになつたサダンド・バレーの舞踊者石井漠氏は近代的舞踊家としての名聲は今更喋々するまでもありませんが、氏が如何に發展的國民の健全な舞踊建設について眞摯的努力をつゞけてゐるかは次の談話に聽くことが出來ませう

（舞踊）はその本來の意味から申しますれば舞踊家の個性に民族の時代人の精神の忠實な表現でなければなりません、この點舞踊は繪や西洋の運動の型と、變化する運動表情とによつて異常前の様に描き出されるものでもあります　かうした言葉の言語としての舞踊は肢體運動の特徴に於て表現される外ないのであります　舞踊の本質的機能は餘程注意しても見逃され勝ちでありますと同時にまたこのことは、舞踊が何故他の諸藝術にずつと先んじて誕生したかも説明してゐます　無文化的アフリカ土人も我等と同じ原始的にあるどんな民族についても同じやうなことがいへます、要するに舞踊は時代と共に變化するものでありまして民族的特色及び時代の特徴を忠實に反映するものであります、ですから支那の孔子はその下治の政治の一つにおいて『國家の將來はその時代における舞踊によつて豫言され得る』といふ意味のことをいつてゐるのでありますが、舞踊が最大の光榮に達しえましたのは古代ギリシヤ時代であります

×……

（そこ）では國際文化が他の諸文化と同時に發展したのでありまして、政府の首腦者としてはいかに聰明であり、いかに知識が深いといひましても、たゞそれだけでは政府の首腦者としての資格には缺けてゐたのであります、政府の首腦者たるべき者は肉體文化に對しても十分の愛好を持つてゐて舞踊的祝祭などの場合には、實に指揮棒を振ることが出來るのでなくてはなりませんでした

下つてローマ時代に　なりますと、舞踊は見る影もなく頽落致してしまつたのであります、當時の踊に見るごて〱着飾つた淑女や紳士の有様はすぐに現代のダンスホールの様子を思ひ出させます、上流社會に流行したダンスは下層社會をも直ちに融化したのでありまして、高官も低官もダンスに熱中しました、ためにローマ滅亡の責任の半ばはダンスに負はれてゐるやうな有様であります

世間には私を社交ダンスが嫌惡だと思つてゐる方も多勢いらつしやるやうですが、本當の所を申しますと、私は社交ダンスをさう酷く毛嫌ひしてゐる譯ではありませぬにしても、それに對しては全然ストレンヂャーであります、たゞ私が申上げたいのは、舞踊には全然別な二つの種類があるといふことです、私の理想は我日本帝國にとつて恥かしからぬやうな立派な新しい國民舞踊を創造するとにあります

×……

（私の）かうした野心を達成することは、いはゞ指の爪を蕃徴に留へるといつた様な地味な仕事であります、南總督閣下が國民舞踊の御言をされてゐた時、菊五郎の踊と私の踊とはどういふ風に違ふかと御質問になりました

×……

そこで私は答へました「菊五郎の踊は日本でも一番立派なもので、何とも批評の餘地のないものです、これを軍隊の事柄に例へて申しますと、彼の踊を日本古來の甲冑だとすれば私のは現代の軍服であります、日本が國際間に著るしく進出を致しました今日に於きましては私の目的は自分の舞踊を例へて申せば現在の日本の軍隊に比べても劣らないものにしたいといふことであります」

談話室
ダービンと瓜二つ

銀幕の名花デイアナ・ダービンに瓜二つの少女がハンガリーに發見され米國映畫會社の騒ぎもだし難くハリウッド入りをすることになつた彼女はブダペストの近郊に住むカタリーナ・ペイエルと呼ぶ少女でまるでダービンの姉妹とでも間違ふ程な瓜二つ、その點だけで近所でも評判となつてゐたが特に彼女が大のダービンファンと來てをりハリウッド到着の上はダービンと組んで姉妹役を演ずる豫定だといふ。

薄着の習慣を「つけるのは今」

（日増し）に涼しくなつて子供の衣服の調節に相當注意を要する時節です、秋から來春へかけて薄着に馴れさせるには今が一番よい時機です、ですから次のやうな點を心得て、是非實行したいものです

薄着をする子供は健康だとされてゐるが、それは寒さに對して抵抗力がつくから感冒にかゝらないし、動作が自然に活潑になる、着ぶくれて丸々と膨れてゐる子供は皮膚は弱くて、一寸した寒さにも耐へられないのは當然です

薄着は習慣のつけ方一つですから氣候が寒くなるに從つて、それに應じて寒くない程度を超えぬやうに一つの標準をつくり上げることです

（例へば）腹部のやうな所はしつかりした肌着で補ひ腰から脚へかけて平均した暖さにし肌衣、排泄に便利であることが大切な要素です、手足の運動に窮屈なもの、身體にぴつたりし過ぎたものはいづれも感心しません

保護者は常に清潔にし、度々取りかへてやると薄着で温かく過せます、部厚な着物を一枚着るよりうすい單衣を二枚の方が輕くて温いのは當然です

晴れ着をきても案外温くないのは、重ね着しないために無駄の調節がうまくいかないからです

千鱈てんぶ

お惣菜のお菜などにも用ひられる千鱈のでんぶを作りませう

千鱈は灰汁に一晩位漬けてやはらげ、よく洗つてから茹で身を細くほぐし、擂鉢でかるく二十回ほどすりつぶします

べつに酒、砂糖、醤油を煮立て、材料を入れ箸でかきませながら、炒り煮にします

そして清潔な布に包んでもんで汁氣をしぼると、おいしいでんぶが出來上ります

美しい憧れの京城
『タイヘン困つた刺身』
日支滿蒙青年交驩　中支婦人代表副る　**歐陽寧嬢は語る**

十六日から花々しく開會された日滿支蒙交驩青年大會に中支武漢婦人代表として來城した歐陽寧嬢（二十一）と秋の京城に咲いた大陸の感想をとへば樂觀的の如く語る

（九）月十六日に京城で開かれた大日本青年團第十五回大會並に日滿支蒙青年交驩大會に出席のため遙々と華支の婦人代表として京城に參りました　私は五年程前南京金陵大學文科を卒業してからずつと婦人運動を續けて來たのですが、今度も北京燕京大學二年生文科在學中の宋さんと二人で華支を代表し一行四十二名の男子の團員の中に加はつて上海を振り出しに滿洲國、東京、大阪、京都を訪問して日本でもあこがれてゐた京城に參ることになりました、私はこれまで朝鮮はもつと文化の水準のひくい所かと思つて來ましたところ、京城の街を見て東京のやうに大きなビルデングが立ち並び整然とした街を見て感心し從來の認識を改めました

（そ）れで私の心になほさら印象をかけたものは黄色人種は同種族にからしつかり手を握りあつて東洋の平和に邁進しなければならないといふことです　朝鮮の文化がかくも早く立派に進んだとは東亞の盟主日本の指導よろしきを得たためだと思ひます京都の佛閣や朝鮮の古蹟を見た時そこに昔ながら日支の文化の關係を見て眼に近い昔から東洋を中心とした文化の交流があつたことをはつきり理解することが出來ました、朝鮮神宮の風景を見て思ひ出したことは支那にも景勝といふのがあつて、偉人の廟所などにたてられてゐるものがありますが、それとよく似てゐます朝鮮婦人の服裝の素朴な美しさは優美な感じがいたします

（内）地婦人の着物はほんとうに綺麗で美しいと思ひますが、帶は胸のところが苦しさうで實用的だとは私には思はれません　内地人は大變親切で禮儀が正しい方が多いのですが何んだか私達大陸の者にはあまりに氣が短かく、せかせかし過ぎるやうな氣がしました、どうかもう少し氣永に東亞建設のために努力して頂きたいといふのが私のいつはらぬ感じでございます、食事についての感想は朝の味噌汁など大變おいしう御座いますが刺身の生物は大變困りました、私達の日常たべてゐるものに比べると日本食は一體に砂糖を使ひ過ぎてゐるといふ感じが致します、更に南京武漢では新政府指導の下に興亞出インテリ層の婦人運動が盛んです私達は、防共、剿共、國村振興運動或は還軍を斷せよ、治安維持につくせ等をスローガンとしてゐます、今度の訪問で躍進日本の眞の姿を見て色々參考になることが隨分多くありました、歸國の後はこの長所をとり入れて新東亞建設のために婦人運動を續けたいと思ひます（京城にて）

防水　オイル前掛

台所の水仕事には何よりも前掛のよごれやすいものですが、よごれも目立たず水をはじく防水のオイル引前掛を御紹介致しませう、赤、青、黄等色もいろ〱あつて一圓二十五錢均一（京城丁子屋二階洋品部調べ）

催し物だより

▼三越　◇秋の婦人子供服陳列（廿日から廿四日まで…五階ギャラリー）◇お祭用子供物陳列（廿日から…三階）

▼三中井　◇秋冬婦人服賣出しデー（廿日から…三階）

▼京城女子公立實業學校では女學校を卒業して結婚生活に入るまでのお躾ちん道に裁縫、手藝またに割烹大意、珠算、タイプライチング簿記などの知識技能を授けるため專攻科を設けて募集中、九月三十日締切

豆知識
一日一合節約で年二百五十萬石

◇日常生活において一寸した不注意から必要以上炊いて御飯を腐らしてしまつたりその他種々無駄な事が多いがお互にこんな事の起こらぬ様注意すれば假に朝鮮内の各家庭が一日に平均一合宛節約するとせば一年間には約百五十萬石程の米が節約出來る譯である

大京城を足下に
普賢峰へ壯快なコース
秋だハイクの用意しませう【下】

普賢峰

これから愈々本格的な登りとなり流れと別れて右の尾根の鞍部でます、ジグザグの山徑を約四十分登りきれば眼界は急に展けて、南面には、毬峰、南將台（七一五米）の岩峰上を仰ぎ城壁が、ぐつと下つた中腹邊りに文殊庵を擁して普賢峰が間近かに迫え、南將台からの尾根が西方に走つたところ中程に僧峰（五五六米）がかすかに御石を頂いて見え、その右下には孤林の密生れに僧伽寺の尾根も見えます、更により返つて西側の方には、今通つて來た路が遙遠のやうに、そのはるか彼方には北岳山、仁王山の頭ごしに流れが白く光つて今までの登徑の苦しみは一ぺんにケシ飛んでしまひます此處から尾根傳ひに普賢峰に至る壯快なコースもありますが、これには中途に岩壁ながら一寸した岩場がありますので、經驗のある方以外にはお勸め出來ません、この

（乘越し）を越え、普賢峰西側の中腹を縫ふこと約一時間、大した上下もなく危險もなく、しかも極めて變化に富んだ半腹の小徑、右側には普賢峰の山肌が迫り、左手遙か末の谷底には郭公鳥が啼き、谷の若葉、秋の紅葉みな良く、このコース中最もすぐれたハイキング氣分醍醐の二キロ餘です、徑は一たん淨に降り、最後の急坂を登ると文殊庵に達します、乘越を出てから約四十分

華子町を朝八時に出たとしても、やうやくお晝近くです、辨當を開いて休憩一時間、庵の裏には見事な岩屋があり年中こん〱と清水が湧いてをります、出發の際には忘れずに水筒につめませう、しかしこの水はこのお寺唯一の飲用水ですから顔を洗つたり、手拭をしぼつたりする非常識なことはやめたいものです、またお辨當の包み紙や果物の皮などはお寺の人に注意されるまでもなく、ゴミ箱に捨てるとかこちんまり一ケ所にまとめて置きませう、擴張の空罐は時局柄きれいに拭つて持つて歸りたいものです、徒らに山の自然を汚して眞ッ赤に錆びた空罐を、其處此處に見受けるのは不快なことでもあります、更に出發の際にはお寺の人々へ必ず感謝の言葉を忘れぬやう

（以上何）でもないやうなことながら案外一般の人々に守られてゐないのは殘念です、私たち少しでも山へ出かける者は山の道德として必ず守つてゆきたい

ゆつくり休みましたら午後一時には出發、庵の裏口から城壁めがけて進みます、約十分で大南門に出ますから此處から城壁傳ひに東に登ると城壁の最高點に達します、ここで城壁に別れて南へ延びる尾根傳ひに岩峰を三つばかり越える（越えにくい處は脇を卷きます）と難なく普賢峰の頂上に達せられます、大京城の街は足の下にありとても快い眺めを喫ひます、文殊庵から約一キロ三十分の行程です、歸りも、もとのコースを下るのが最も無難でせう、別のコースをとりたい方は大南門から大成門に出て普賢峰を右側に見ながら下る徑もありますが、このコースはあまり人が通らないので相當に荒れてをります、もとのコースを降られる方は、荷物は文殊庵に置いておかれるのが便利です、庵の人々に預けておけば、盜まれる心配はありません、遲くとも三時乃至四時までには華子町に着くやう出發します、でないと翌日の仕事に差し支へますから……

主婦手帖
墨の汚點ぬき

墨がついてすぐならば、御飯粒と御飯のすこし濃いものを揉みつけて、生乾きになつたときに水をかけ、氣長に揉んでゐるととれます、又蒸した甘藷を塗りつけて洗ふのもよい方法です、澤山ついた時は、濃い膠の溶汁を汚點の部分へぬりつけて干し、生乾きになつたときにその膠を剥ぎ取れば、汚點は膠に吸ひ取られてゐますから、あとはきれいに消えてゐます

黒髪をまもれ！

抜け毛・うす髪に
『メグミ液』の強い栄養補給作用は、衰へた毛根に活力を與へ、毛根機能を旺んにして抜け毛を防ぎ、うす髪も黒く濃くなります！夏、強い日光や汗で荒れた髪にはぜひ必要。

フケ・カユミに！
『メグミ液』を二、三滴…爽快な滲透感と共にフケを去り、カユミを止め、サッパリした清潔な髪になります。フケ性の方は若ハゲになる！ぜひ御常用ください。上品なよい匂ひ……。

次の方もぜひ！

効能
▲産後・病後の抜け毛が多い方
▲まゆ毛・生え際のうすい方
▲若ハゲ・カモジハゲで悩む方
▲くせ毛・縮れ毛のひどい方
▲折れ毛・キレ毛・サケ毛の方
▲赤くて艶のない髪の方

主婦之友社發賣
メグミ液
●九〇セン・一円二五セン・デパート・有名店にあり。●試用瓶御代送料… 新聞名御記入のうへ、東京・駿河台・主婦之友社へ。

高
フンドータカの
あるところ
聲價
愈々高し
仁川
高杉醤油醸造場

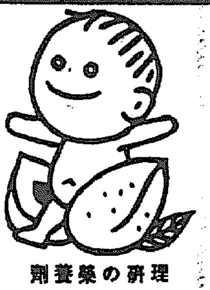
母體の内から
ヴィタミン赤ちゃん
理研の栄養剤
理研ヴィタミン
小瓶一圓三十錢　上等藥店にあり

甘くて服みよい
マルツエキス

コドモの便秘に
牛乳やミルクで育つ赤ちゃんは便秘し勝ちなものですがマルツを少しづゝあげると、とても調子が良くなります
和光堂　東京・大阪
M03

北日本汽船出帆
敦賀行　清津發　比丸　はるぴん丸（月六回）一、六の日午後四時
清津發　二、七の日午後四時
雄基發　四、九の日午前七時
新潟行　月山丸　満洲丸（月十回）さいべりや丸
清津發　六、九、十二、十五、十八、廿一、廿四、廿七、三十日の午後四時
雄基發　七、十、十三、十六、十九、廿二、廿五、廿八、一日の午後三時
新潟發　九、十二、十五、十八、廿一、廿四、廿七、三十、三日の午前七時
切符發賣所　國際運輸各支店
●船車連絡切符は鮮滿各主要驛各地ビューロー案内所で發賣す（案内書ハ國際ヘ御申込ニナレバ無料御送呈致シマス）
清津府　北日本汽船會社

商業登記公告
朝鮮燐寸株式會社（變更）取締役小川淑一ハ昭和拾四年七月拾六日辭任ス
右昭和拾四年七月貳拾五日登記
京城地方法院仁川支廳

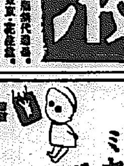
グリコ
ミセタラ
グリグリ
オメメ

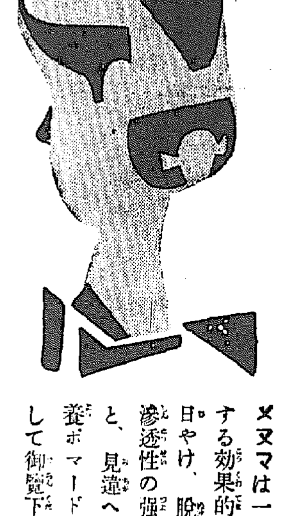
お髪は一番正直
養毛素含有
純植物性油
純良か純良でないか、養毛素を含有してゐるか、ゐないか、お髪に聞いて下さい。ヌヌマは一番お髪を若々しく、しなやかにする効果的な栄養ポマードです。日やけ、脱毛など、秋のお髪の手入れには滲透性の強いヌヌマを御使用になられますと、見違へる程健康的な若髪になつて、栄養ポマードの効果がハッキリ判ります。試して御覧下さい！
ヌヌマポマード
東京　大阪　井田京榮堂
MP―29

味の素
（登録商標）
雑魚ぢゃとて
煮干となつて一役
御奉公、
味の素の
助けを
借りると
上等な
ダシに
劣らず
仲々旨し
味の素本舗　株式會社鈴木商店

中鮮京畿

網 通信
仁川支局（龍岡町三ノ五十番）
開城支局（局西一九番）
水原支局（同三一六番）
春川（…）
忠州、沃川、江陵、鐵原、
清州、公州、安城、溫陽
各通信部

醴泉校廿九周年

【醴泉】公立小學校では去る十六日午前九時同校創立二十九周年記念式を盛大に擧行し續いて校舍增築と實習地購入問題で後援會役員會を開催した

蔘都開城秋の風物詩 人蔘の製造始まる

今年も押すな／＼の女工群

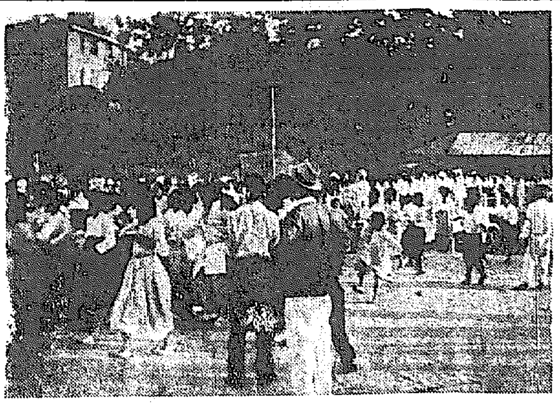

【開城】蔘都の秋の風物を彩る人蔘の製造も愈よ去る十三日から始まつた、本年の收穫面積は十二萬三千五百坪で前年より約五萬坪少く、紅蔘の生産も大體廿五日で終了の見込みである、近來とみに國民保健の重大さが叫ばれてゐる際ではあり、輸出品としての發行きは飛躍的增加を示し、一方紅蔘も大の顧客先である中南支方面の復興につれてこれまた素晴らしい前途多望を示してゐる、おまけに人蔘製造のため市中にばらまかれる勞銀その他でこゝもと開城ならでは見られぬ人蔘景氣、まだ／＼始まつたばかりではあるが白蔘製造場だけで働いてゐるもの男工六百名、女工七百名、その他の女工が七、八千乃至一萬内外で、しかも女工さん達の中には、他で見られぬやうに賃銀ほしさに働きに來てゐるのでなく、さすが古い歴史が持つ人蔘都とでもいはうか、たとへ一度でも人蔘にあやかつておけばその一年の厄を免れるとの迷信ならぬ迷い信仰からインテリ層の夫人達までが出かけて働くので、この秋だけはとかく都の中ちの閑散を脱し、朝六時の開門だといふのに午前零時頃から門の開門めがけて押しかけ路上に蹲り込み蒸蔘の歌を歌いてゐる女工志願者の大群である、五、六千の女工が入用だといふのに一萬も二萬もの大群が押しかけ、いざ開門の一時こそ死もの狂ひの大へんな騒ぎ、これまで往々下敷になつて死人が出來た程で警察當局でもこゝ數年來は制止のため臨時消防隊の應援まで得てゐる有様である、かうして漸く仕事にありつきどれ程の收入が得られるか、勞働といつてもほんの朝の間の二、三時間で賄夜仕事に過ぎず一人前わづか三十錢乃至四十錢である【寫眞＝白蔘製造場へ押し寄せる女工たち】

案外少い強力犯 華頭はやはりコソ泥 仁川の犯罪調べ

【仁川】京城地方法院仁川支廳檢事分局で今年一月からこの十五日までに取扱つた事件は六百五十件で、そのうち窃盜が最も多數を占めて二百餘件、次は百二十件の詐欺、傷害の八十件餘、賭博が五十件足らず、殺人は六、強盗は一で仁川はコソ泥が多い割合に強力犯は少いが、これは土地柄地方の生活困難な勞働者が多く入り込んで來てチンピラの多いことを物語るものである

京仁線の複線電化

山田鐵道局長に促進方を要望

【仁川】府の人口は昭和四年末の五萬九千五百五十八人に比べ十三年末は十萬八千七百七十四人に激增し、從つて驛における乘降客の狀態も昭和四年仁川驛三十九萬八千四百四十二人、上仁川驛九十七萬九千六百七十二人であつたのに對し十三年は仁川驛三十五萬三千八百八十二人、上仁川驛百九十七萬三千二百七十四人に增加し、驛貨物發着も昭和四年仁川驛六十九萬六千八百七十四トン、上仁川驛二萬三千四百六十二トンに對し十三年は仁川驛百四十六萬三千三百六十一トン、上仁川驛四萬六千六百八十トンとなり、仁川港における貨物移出入は昭和四年の百十八萬六千三百六十二トンに對し十三年は二百五十五萬一千廿四トンに激增してゐる狀態に鑑み、京仁線の複線及び電化は緊急の事項として數年要望されて來てゐたが、十八日新任山田鐵道局長が仁川視察のため來仁したのを機會に仁川商工會議所並に府勢振興會ではこれが促進に關し左の如き要望書を提出した

京仁線の複線電化は當局多年の懸案たるのみならず京仁兩地間に沿線住民の等しく熱望措かざるところにして、これが實現促進に對する地方民の熱意は過去數ケ年間に亘る陳情に當局の熟知せらるゝところなるを以て今更めてその必要を力説するに及ばざるべしと雖も、今や周圍の事態は時々刻々に變轉して京仁間の經濟發展は正にその底止するところを知らざるが如き狀況を呈し、諸般の施設計劃は踵を接して到り交通機關の改善整備は焦眉の急に迫れり、この時において京仁線の複線電化を圖らんか、京城、仁川の發展は固より年來渴望の的となれる沿線各部落における土地の利用は恰も雨後の筍の如く相次いで增加し、數年を出ずして京仁一帶の理想實現に邁進すべく、從つて京仁線の利用率は著しく增加して京仁線複線電化を爲すべきは火を睹るよりも明かなるところなり、しかも燃料不足に加ふるに人的資源の補充困難なる時に當り輸送的に有利且つ技術上消費能率上優位多き電力を利用してこれを電氣機關車に改善するにおいては輸送力の增大と共に便宜和平にして列車の運轉時間の短縮を見るに至り多々益々京仁一帶の發展を促進すると共に鐵道收入の增大を加ふべく全く一石二鳥の效果を擧げるものと信ず、時恰かも本府鐵道局豫算編成期に方り鐵道局に於ては來年度より京仁線の複線電化に着手せらるゝ意向なるやに仄聞し愈よ感を强うしてその實現を期待する次第なり

仁川商工會議所 會頭
仁川府勢振興會 代表金允福

筏夫の當り年

業者の奪ひあひで 一躍二倍の賃銀に

【會寧】天の惠みか筏夫不足で木材業者大受難、雨天續きで流筏が全く絶えてゐた豆滿江も去る四日より降り續いた雨で流筏最適の水量となり各木材業者は昨以來の流筏不足を取り返すはこの時と流筏に全力を注いでゐるが、定數の筏夫では如何ともし難く遂に筏夫引拔の爭奪戰が展ぜられ、山地木材組合において協定されてゐる筏夫賃銀も目下協定ではないが何時か破れてしまひ目下協定賃銀が二倍以上に飛上つてゐる有様、筏夫も時にとんだ惠みを拜れ筏夫賃の豐年といふ珍現象を見せてゐる

行商人を轢殺 被害者身元不明

【仁川】京城府永登浦町二七自動車運轉手李仁白（三）は十七日午後四時ごろトラックを運轉し仁川から永登浦方面に向ふ途中、仁川府大和町四二三番地先十字路で行商の三十四、五歳の中鮮人男を轢殺したが被害者は身元不明のため死體は府廳へ引渡した

納稅と傳マッチ

【仁川】府稅務課では一般府民の納稅思想を向上せしめるためこれが宣傳標語を記した新趣向のマッチレッテルを作成し多數府民に配布することになり目下係員が工夫を凝らしてゐる

全北の傳染病患者

【全州】道内本年一月以降の傳染病患者累計は六百二十三名で九月九日現在數は赤痢六八名、腸チブス二一名、パラチブス一名、ヂフテリヤ五名合計九十五名である、なほ各郡の傳染病者數は次の如くである

群山二四名、全州一八名、錦山七名、高敞四名（以上赤痢）群山三名、全州五名、高敞七名、扶安三名（以上腸チブス）全州一名（パラチブス）

金組新規金利引下げ斷行

十月一日から實施

【仁川】道當局では金融組合聯合會から金融組合に貸付ける轉貸付金利率を九月一日から引下げたので道内各金融組合の新規貸付の轉貸付金利率も左の通り引下げ十月一日から實施させることゝなつたが、今般の利率改正により長期貸付は年利一厘方その他は日歩一厘方それ／＼引下げとなつた、なほ組合自體の經理關係で從來貸付を見てゐる組合ではこれを即時實施しない割合（上は村落組合、下は都市組合）

區分	村落組合	都市組合
長期擔保	年八分八厘（一厘引下）	年八分三厘（二厘引下）
短期擔保	日歩二錢七厘（一厘引下）	日歩二錢四厘（一厘引下）
長期無擔保	日歩三錢一厘（一厘引下）	日歩二錢八厘（一厘引下）
短期保證	日歩三錢一厘（一厘引下）	日歩二錢七厘（一厘引下）
當座貸越	―	日歩二錢九厘（一厘引下）

薪炭林六百町歩 埋炭計畫に拍車

【新義州】平北道内に現存する薪炭林は道所管下の國有、民有林野合せて二十三萬五千八百四十町歩でこれから年々約二百五十萬圓の木炭を製造しつゝあつたが、之が薪炭の給源地は中部及び其地方の一部に限られてゐるのでこの程道では人口稠密で最も薪炭の需要の逼迫な國境地帶を中心として義州外十三ケ郡内の民有林野に新たに薪炭林造成計劃を樹立、今年度から向ふ三ケ年に亘る百十一ケ所の民有林野に六百五十九ケ町歩の薪炭林を造成、品質優良な薪炭の增産を期することゝなつた、年度別施業方針は十四年度に九十二ケ所二百四十五町歩、十五年度六十一ケ所百五十五町歩、十六年度五十八ケ所百五十六町歩、合計六百五十八ケ所で各郡でも既に買收取り手續を決定してゐるので近く着手せしめる筈であるが、これが實施にあたつては本年度國費から千三十五圓の補助金を支出、助成をなすことになつた

戰歿將兵招魂祭

仁川の滿洲事變記念日

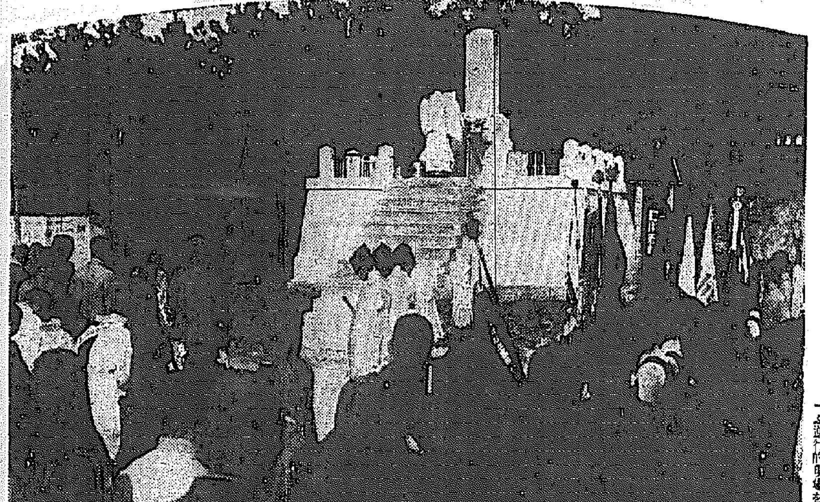

【仁川】十八日、滿洲事變八周年記念日を迎へ仁川府では午前九時から月尾島頂上護國神社忠魂碑前で戰歿將兵の招魂祭を執行したが各團體及び在郷軍人、學生徒、官衙代表も參列嚴肅を極めた【寫眞＝その招魂祭】

仁商校の學級增加

年來の要望明年度に實現か 豫算もすでに本府へ

【仁川】仁川商業學校は年々入學志願者が增加、所謂試驗地獄が每年繰返されてをり、しかも同校は南北商業學校に別れてゐた時代に比べると一學級を減じられたといふ逆行的現象を呈してゐるところから一般府民に要望の聲が熾烈となつて來たが、一方仁川としては高等女學校等の學級增加も道當局に對し要望方申請中なので永井府尹は山本仁商校長に對しあまり活潑な運動はしないやう、特に運動の場合は校長自身で示すべき旨を要望した、しかし今や商業學校の學級增加は一日も忽せにすべからざるところにまで逼迫し來つてゐるので、吉田喜太郎、金允福、金鍾煕の四氏は先般來道當局竝に商工府當局に對し陳情して實現運動を行つてゐたところ、道當局でもその必要性を充分認めて諒解し、既に學級增加に關する豫算を本府に提出した模様で、府民年來の要望はいよ／＼此度こそ達成への光明を認めるに至つた、十六日本府に赴いた金允福氏は語る

商業學校の學級增加は何人もその必要性を認めるところであり、なんとか實現させたいと先般來陳情して來たのですが、道から既に本府へ豫算を提出してあるさうですから、多分實現するものと期待してゐます

値よし出來よし

農村を潤すお蠶景氣

長湍郡の豫想一萬五百貫

【長湍】長湍郡の秋蠶は本年掃立を擧げ本道中第一位の生産郡となり地方農家收入增加で殷賑に客氣してゐるが、本年の掃立枚數は千九百四枚に達し掃立後の經過状況は順調な天候に恵まれ非常に良好で去る十四日から秋繭が出廻り始めたが、價格も昨年の約二倍半を示してゐる、收繭は一萬五百貫を豫想されてゐるので今の状態で行けば約八萬圓の貸金が農村にばらまかれ、歳暮に惱しむ農村經濟を大いに潤すものと見られてゐるが値格は左の通り

特等九圓〇五▲一等八圓一九▲一等七圓五四▲二等六圓七九▲三等六圓〇三▲四等五圓二八▲五等四圓五二▲中繭四圓五〇▲下繭二圓二六▲玉繭四圓五〇

【寫眞＝長湍郡の秋繭の山】

水原郡は五千五百貫

【水原】今秋の秋蠶は十五日から出廻りはじめたが、今年は旱魃のため桑葉の枯死、落葉したものも多く豫想よりは相當減收の見込みである、しかし相場は特等八圓二十九錢、一等七圓七十九錢、二等六圓七十九錢、三等六圓三錢、四等五圓二十八錢、五等四圓五十二錢、中繭四圓五十錢、下繭二圓二十六錢、玉繭四圓五十錢といふ高値に農家はほく／＼もので、郡下における今秋の出廻りは五千五百貫である

住宅六百戸を新築

【新義州】大新義州建設を目指して都市計劃を樹立、目下着々實施の途上にある新義州府では明くる十五年を迎へ紀元二千六百年記念事業として護國神社竝に平北支部の建設を目論んでゐる平安神社移轉改築と相俟つて更に文化都市、明朗都市建設を期して運動場、病院を新設するとともに時局下勞働者の所要とされてゐる府營住宅六百戸を新築すべく目下竹本府尹の手許で腹案の作成、計劃等大規模なスケジュールがたてられてゐる、即ち現在の府地域總面積は約九十萬坪に過ぎず、然もこの約三分の一六十萬坪は低地であつてこれを住宅地とするには多額を要するので年々增加の一方にある住民は已むを得ず堤防外に一時しのぎの假小屋的な住家を建て現在、その數約三千戸にある現状に鑑み、新堤防築造後洪水から免れる約八十萬坪の面積をもつ王子製紙會社南側堤防外所有地を最も好適な敷地として選定、目下所要敷地十萬七千坪の地域を府用地として分讓してくれるやう同會社に對し交渉中であるが、現在の計劃によれば、同地域内には神社移轉敷地に二萬坪、運動場新設に一萬五千坪、公園として一萬二千坪、一戸五十坪あたり住宅六百戸敷地に三萬坪、既設移築豫定地に三萬坪を新築するものとなつてゐる、そのうち神社移轉敷地二萬坪はその性質上、これを無償分讓し他は坪當り二圓の價格で三ケ年間の年三分の一宛代金を支拂ふことゝし交渉を取りすゝめてゐる

日の丸展覽會 清津で開く

【清津】八紘一宇輝く日の丸の下に東亞新秩序建設の聖業達成に邁進すべく國民精神總動員清津府聯盟、府下會議所共同主催にかゝる輝く日の丸展覽會は來る廿一日より廿五日まで五日間天馬小學校において開かれるが、同展覽會は日の丸に關する一切の文献、ラヂオドラマ、パノラマ等が多數に陳列される筈である

龍仁郡の旱害救濟費 總額實に五十萬圓

諸工事實施に當り自覺を促す

【龍仁】郡内の旱害對策については郡當局の精密な調査の下に各種救濟事業の成案を得たが（既報）これが經費については既定事業費として三萬圓（砂防費九千圓、道路費一萬五千圓、下水費六千圓）の道費補助しかなかつたので任友相郡守は種々に動回し上道、救濟事業費の增額方につき道と折衝の結果、今般總額五十萬圓近くの救濟事業費を國庫並びに道費より支出することに大體決定した、その主なるものは道路費の二十八萬四千圓、土地改良費十萬九千圓、河川改修費及び林道費その他で約八萬圓に達しこれに既定事業費三萬圓を合せると實に五十萬圓を突破する大救濟により直ちに郡内の救濟事業の實施に移る運びとなつたが、右救濟中約二十八萬圓は勞銀として罹災民を收容せしめる方針なので目下郡では諸般の工事實施に當り罹災民の自覺と地方民の協力方に關し任郡守は大要左のやう語つた

今次未曾有の旱害に對しては畏くも天聽に達し侍從の御差遣あらせられ先般本道の旱害狀況を親しく御視察になり有難き御言葉を賜り本道知事も感激、謹んで道民を代表して御禮を言上せられ大御心の萬分の一にも副ひ奉らんことを恭誓せられた次第であります、本郡としては郡内の旱害救濟事業を被害の實情に鑑み先づ土木工事等に依る勞銀を罹災民に均霑せしむる方針でこれら工事を主とする救濟事業に努めますことに致しましたところ、幸ひ道當局の高配の下に今回いよ／＼大體の豫算額も決定しましたので、直ちに實施に移るつもりでありますが、この上は罹災民の確乎たる信念と時局に對する認識とをますます緊くし以つてこの旱害を克服善處するやう切望すると共にこれら救濟事業實施については郡民上下一致協力の下に所期の目的達成に邁進したいと望んで已まない次第であります

忠北八林道開設

延長七十四粁に及ぶ 勞銀撒布は十四萬圓

【清州】道の旱害救濟事業第一次計劃たる林道開設、砂防工事、肥料購入、種籾購入等は地方費で豫算執行で編成の上十五日本府内務部長が道廳を訪れ同件を携へて上京し本府當局と最後の打合せを遂げたが、同林道は國費補助である臨時道令は來る二十四日公布となる模様である、道林道開設は八林道に亘る林道の新設で延長七十四粁、工費額十一萬五千圓で勞銀撒布額約十四萬圓、中勞銀は八割位は國庫補助がある見込みである、なほ右事業遂行のため相當多數の臨時職員を增員する筈

歸らぬ人妻 誘拐されたか

【長湍】吉平里七九七元某の妻金某（二〇）は去る十日午後七時ごろに無斷家出したまゝ未だに行方不明なので、何者かに誘拐されたのではないかと夫元某から長湍署に捜査方を願ひ出た

古車を改裝し 木炭自動車登場

業者を集め懇談會

【清州】道警察部では十五日午後一時から道廳で道内自動車業者を招集しガソリン配給問題に伴ふ油使用制限につき懇談會を開催したが揮發油使用制限の關係に鑑み差當つて業者側申合せのため各會社で十一月末までに古車を改裝したりして木炭またはアセチリン使用の自動車二十車を備へることゝなつた

仁川府民日記

（十八日正午迄の屆出）

出生 金谷町九崔光仲▲松林町一九八前田銀▲松峴町七九金聖球▲山手町五河口聖敦▲桃山町二八金行淑▲柳町八李而淑▲松峴町五七金…

死亡 山手町一ノ三今村善次郎▲松坂町一一五張光燮▲萬石町一四柳根振▲桃山町一八李貞順▲花平町一六三李舜玉▲柳町五金仁淑▲龍岡町二二四許氏▲龍生町五三田鶴秀▲松峴町六三尹宗燮▲松林町二四一姜吉炎▲松林町八一朴福順▲松峴町二六黃仁國▲松峴町五二金福姓▲大和町四〇六齋藤姫▲龍岡町三三德田尊子▲京町一八七尹永燮▲金谷町六五金有洙

キネマと演藝

觀館 【仁川】十九日限り（午後二回午前十一時から上映）▲大都時代映畫大伴周三監督「天下の御意見番」杉山昌三九、松山宗三郎主演▲新興京都映畫 木藤茂監督「四ッ谷怪談」鈴木澄子、淺香新八郎高山廣子主演▲ベーナード ビーレイ提供、ノエル・メーソン監督「内閑の王者」リチャード・タルマッヂ主演▲各社事變畫に世界ニュース（階下二十錢）

淋疾（急性、慢性、再發、婦人科疾患）及び化膿性疾患の徹底的短期治療！

内服による淋疾の原則的療法

治療醫學の世界的發見

スルフアミンの發見は、六〇六號に勝る化學療法の新發見として世界的に注目され、淋疾及び一般化膿性疾患の治療に一新紀元を劃するに至り、近代治療界最大の收獲と云はれてゐる。厚生省社會保險局醫務課では既に、淋疾の原則的療法としてスルフアミン劑を採用するに至つた。

純正優秀なる國産製劑

ザオキンはスルフアミンを以て完成せる純正優秀なる國産製劑であつて、化學療法に於ける有効根基を最も高率に含有するものである。故にその効果は極めて迅速であつて短期で治療を達成することが出來る。而も洗滌又は注射を要せず、單に内服のみによつて治療の目的が達せられるのであつて從來の療法に比し、その用法簡單にして、効果の獨自な點は實驗醫家の齊しく絶讚されてゐる處である。

副作用の心配なし

ザオキンは體内に於て、生體臟器、健康細胞、血液成分に對して何等被害を與へることなく、體内の凡ゆる部分に於て、有害細菌たる淋菌、連鎖狀球菌、葡萄狀球菌及びその毒素に對して徹底的に滅菌、消毒作用を發揮するのである。從つて效果的確、而も忌むべき副作用を伴はない特長を有してゐる。

急性にも慢性にも

ザオキンの强力なる化學的殺菌力、淋毒の無消作用及び消炎作用は、症狀激しき急性淋に對し僅か數日にして、止痛、止膿し、短期に根治せしめる。又至急性、慢性淋に對しても獨自の治療效果を發揮し急性淋同樣短期に治癒せる事實は幾多の治驗例により實證されてゐる。

婦人科疾患にも

婦人科疾患の大部分は淋菌又は淋毒に起因するものである。從つてその治療は洗滌、又は注射を要せずザオキンの内服のみにより男子淋疾と同樣の成果が得られ、治療の困難を全く解消するに至つた。

廣汎なる應用範圍

ザオキンは單に淋疾に對し迅速的確なる效果を發揮するばかりではない。その應用範圍は、連鎖狀球菌、葡萄狀球菌による化膿性疾患――中耳炎、扁桃腺炎、淋巴腺炎、面皰、膀胱炎、腎盂炎、丹毒、敗血症等に及び極めて廣汎である。これ、スルフアミンの發見が徹底に於ける六〇六號以上の化學療法の發見として世界的に名聲を博してゐる所以である。

ザオキン治驗例

ザオキンは既に多數の醫學者臨床家により實驗され、その效果を實證する幾多の治驗例が發表されてゐる。玆に二例を略記すれば

1 與〇十氏 28歳 男 再發急性淋毒性尿道炎、五日目尿殆んど清澄、疼痛去り、淋菌を證明せず、使一週間にして根治す。
2 中〇某氏 30歳 男 急性淋菌性前尿道炎、二日目尿清澄、自覺症狀を覺えず、六日目淋菌及膿球を認めず。

ZAOKIN

急性淋疾・慢性淋疾・淋毒性攝護腺炎・副睾丸炎・婦人淋疾・淋毒性關節炎・中耳炎・扁桃腺炎・尿道炎・腎盂炎・膀胱炎・化膿性淋巴腺炎・面皰・敗血症・丹毒・等

內服治淋劑 ザオキン

【3ヶ獻申込進呈】東京市神田區神保町三 アルス藥品部 電話九段3175・3176 振替東京71319

50錠入 ￥1.50
100錠入 ￥2.60
150錠入 ￥4.00
250錠入 ￥6.50
全國藥店にあり

類似藥あり、ザオキンと御指名下さい。品切の場合は直接本舗へ御注文下さい。

京城婦人病院　工藤武城 ドクトル開設 松本泰治 工學院医長 京城府北米倉町九四番地 電話本局二八四三・八八九三

衣笠産婦人科　旭町一丁目一八八 醫學博士 衣笠茂 電本5912

花柳病外科　京城旭町二丁目中央電車道 島崎病院 電本2736

皮膚泌尿性病科　日本生命裏 黄金町入口 醫學博士 渡邊晋 電本894

内科兒科 コムラ病院　醫學博士 小村榮三 入院隨意 普通病室 隔離病室

京日案内

料金表（料金は總て前金）

雇入　分局　女中さん入用　仲居さん入用　看護　金融　電話　雜件　筆耕　特別案内

タイピスト採用　株式會社島津製作所

タイピスト急募集　戸上電機製作所 京城出張所

募集　女子客係及ボーイ抬數名募集す 京城ホテル 代表電話本局二一二番

色が良くて つかよい
トモエクレヨン
全鮮有名文具店ニアリ

体質改善
積極的強壯劑
ビクラ
適應症
食慾不振、心身の過勞、作業能率の低下、無氣力、神經衰弱、結核、腺病質、重病後及手術後の恢復期、新陳代謝障害、榮養不良、ホルモン障害、精力減退、四肢冷感、等。
ビクラは身體各細胞に潑剌たる活力を與へ、抵抗力を高め、速に血を增し、心臓を強め、食慾を旺盛にしてエネルギーを充溢し、新陳代謝を盛んにする等、總て一般身體狀態を改善する飲み易き、積極的強壯劑なり。
【シロップ狀液劑】 二五〇瓦 二圓五十錢 一瓶入
(說明書進呈)
岡山市紙屋町
製造發賣元 株式會社 林源十郎商店
全鮮有名藥店に販賣す
VIKURA

ハマグチペン
發賣元 株式會社 服部洋行

サンコン噴霧塗裝機
生產量本邦第一
ラッカー用 ペイント用 セメント用 モルタル用 建築物塗裝用
三黄塗裝機製作所
大阪市西區立賣堀南通四丁目
電話新町三二六一番

日本に一法
專門藥 ドン
ゼンソク・カンジ・肺尖・肺結核・肋膜に十年の苦労も服用(病状記入ハガキで申込次第五十瓦分無料送呈)
ゼンソク・オカンゲ・肺尖・肺結核・肋膜に起因せるセキなら五十年慢性コチコチ夜も眠れぬ頭いのでもよく効く・セキのため悪タンからんで息苦しくお困りの方早く試上
大阪市天王寺區石ケ辻町三十二 いぬねこや本店

商業登記公告

[illegible]

光州地方法院 順天支廳

商業登記公告

[illegible]

大邱地方法院

商業登記公告

[illegible]

商業登記公告

[illegible]

京城地方法院 開城支廳

商業登記公告

[illegible]

新義州地方法院 寧邊支廳

商業登記公告

[illegible]

京城地方法院 春川支廳

商業登記公告

[illegible]

新義州地方法院 定州支廳

商業登記公告

[illegible]

大邱地方法院

法人登記公告

[illegible]

全州地方法院 宣川出張所

朝鮮汽船出帆廣告
一、釜山出帆
麗水行(急行)每日午前十時 午後八時
馬山行(急行)每日午前九時五十分 午後一時
木浦行各港寄港每日午前九時
元山行(急行)月廿回午前九時
鬱陵島行 三日、八日、十七日、廿二日、廿五日
九州浦行(每日)夜半十二時
一、木浦出帆
濟州島行 每日午前九時
釜山行各港寄港每日午前十時
一、元山出帆
釜山行(急行)月十五回
阿波共同汽船出帆
威海衛、芝罘、大連線
日高丸
九月十九日 午後入港
九月廿一日 午前出港
○朝鮮鐵道局ニ要驛ニテ乘客並ニ聯絡運賃取扱付隨貨物取扱乘船切符發賣所京城三越支店
ジャパン・ツーリスト・ビューロー案内所
代理店 野口商會
仁川府海岸町
電話二四・一七三番

K—928
敵一軍掃
よい榮養を選びませう！
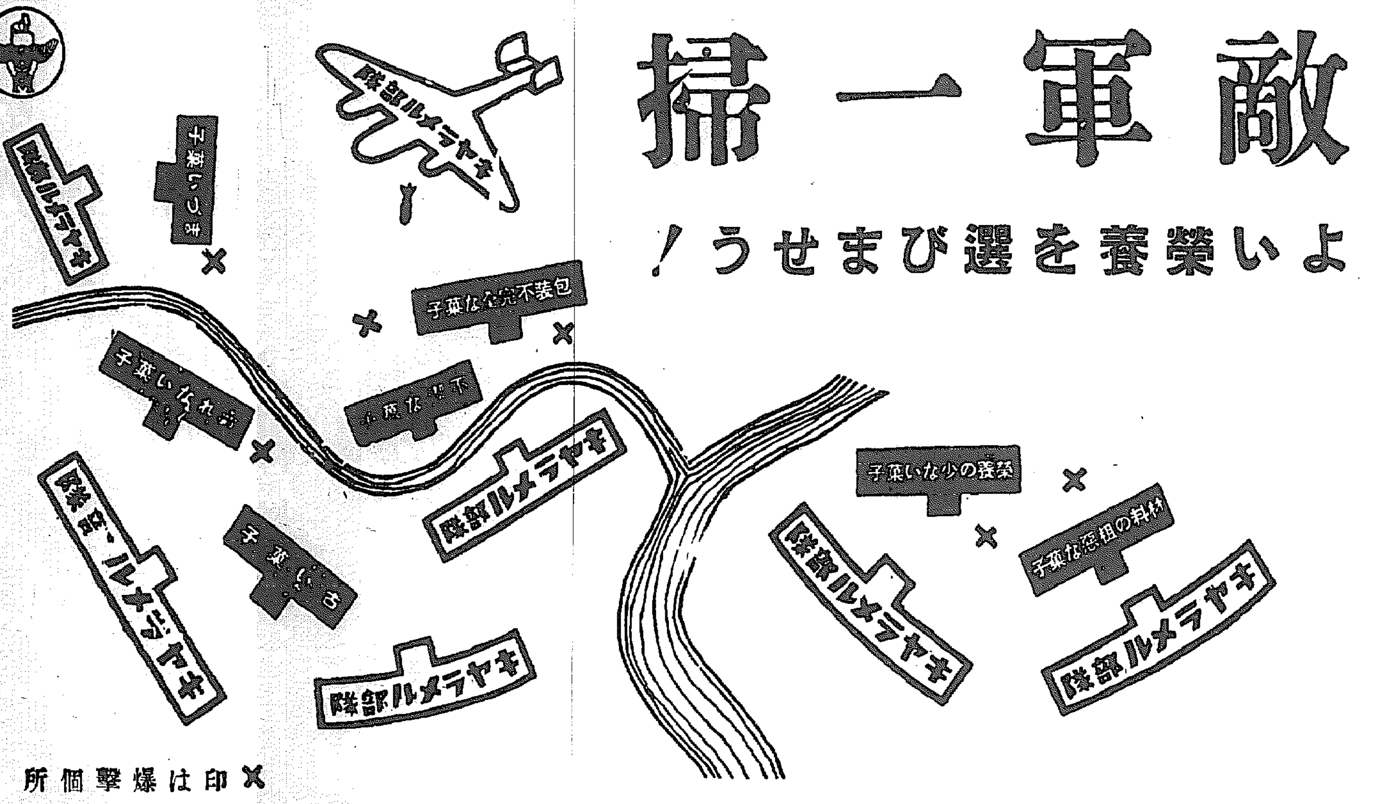

×印は爆撃個所
五錢・十錢
森永ミルクキャラメル

森永製菓株式會社

タバコのみの
歯磨スモカ
あと始末忘るな！
喫煙のみつばなし無用！
スモカで消しとけ

週刊化粧品薬店ニアリ
定價十五錢
大阪西淀川區御幣島町 株式會社寿毛加社
26

八大専賣特許をもつ藥用齒磨
ムシ齒・齒槽膿漏を防ぎ齒を強健にする
★
清掃力の強い特殊性能 全身の健康に重大な關係をもつ齒のためにぜひ殺菌と清掃力の強い藥效的齒磨を撰びませう。藥用クラブ齒磨は優れた殺菌劑タロール・カルヴァクロール及びヨードチモールと更に最新の殺菌劑ヘキシールレゾルチンの配合によって口中のバイキンをよく淨化清掃してムシ齒や口臭、恐ろしい齒槽膿漏を防止します。
★
健康強化にクラブ齒磨 朝と晩藥用クラブ齒磨をお使ひになれば口中を完全に淨化すると共に齒や齒齦を藥效的に强化し衛生上傳染病の豫防ともなり、しかも何等の副作用がありません。ですから藥用クラブ齒磨によって一段と健康を强化しませう。
八大専賣特許
第一〇一九七一號 酸素を含有せる齒磨
第一〇二一二〇號 オゾンを含有せる齒磨
第一〇三四三三號 過酸化水素を安定なる狀態に於て含有せしめたる齒磨
第一一五二六二號
第一一六六四一號 新殺菌劑クロール・カルヴァクロールを含有せる齒磨
第一二一四七四號 新殺菌劑ヨードチモールを含有せる齒磨
第一二四二一九號 ヤトーーンを抱合せる齒磨
第一二五七〇〇號 銀マイドを配合せる齒磨
新案實特許 レントゲン照射に依つて喚起したる藥品を應用せる齒磨
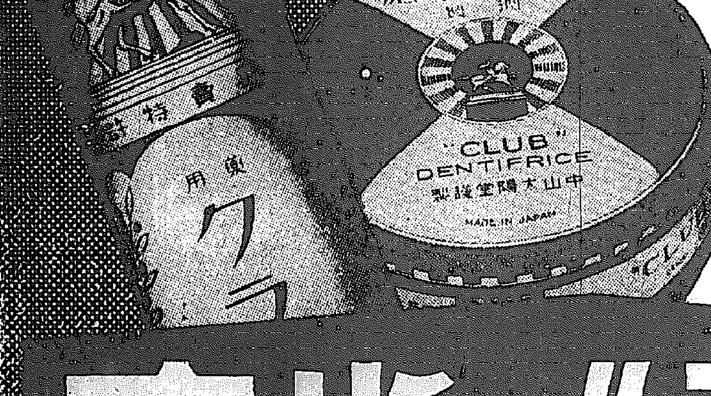

藥用 クラブ齒磨
煉・半煉
煉……十三セン以上各種
半煉…十八・二五セン

H—92

+

憂故國に馳せ乍ら 外人部隊 呉越同舟の乾杯

"動亂の歐洲を語る"座談會

【朱乙にて濱田特派員發】歐洲に動亂が勃發してから早くも十數日、この間情勢は英佛の對獨宣戰布告、ポーランド戰線の擴大、獨軍のワルソー占領、蘇聯の對ポ進撃等によつて刻々變じ、今や全歐洲をして第二の大戰へ大戰へとかり立て、全世界の耳目を聳たせてゐる時、戰亂の渦中に渦巻く祖國の運命を、遠く異郷の地にあつて國を、夫を、友を案じる人々の胸中はどうであらうか……記者は十七日日曜日の午後、朱乙溫泉の外人部隊を訪ねて、各國人の心境を聞いて見ることにした。朱乙溫泉から五丁ばかり離れた溪流のほとり……漸く秋づいた山々の緑に囲まれ、天然の風致を巧に取入れた瀟洒な一群の別莊がある。これが朝鮮で有名な朱乙溫泉の一つ、異人村である。この別莊は白系露人ヤンコフスキー氏經營の觀光別莊で毎年夏の外人が遠くは滿洲國、北支、上海、ハルビン等の各地から避暑にやつて來るが、白系露人あり、蒙古人あり、英人、米人、さては佛、獨人、ポーランド人ありでまるで各國人種展の觀を呈してゐる、今年は時局關係から幾分減少して約八十名程であつたがこの中大半は既に歸つてしまつて、今では四十人ばかり殘つてゐる、恰度、午後のお茶の時間で寛いだところを捉へて座談會を開いた、主なるメンバーは次の通り

◇オリビエ・グラオ氏（佛人、上海佛租界工部局勤務）
◇ポール・ウンテルベルゲール氏夫妻（獨人、建築技師）
◇オバー・アーウイアチ夫人（ポーランド人）
◇ユーリ・ヤンコフスキー氏（白系露人、別莊主）
◇ワレリ・ヤンコフスキー氏（同長男）
◇アルセニヤ・ヤンコフスキー氏（同次男）
◇ペオトロフスキー氏（白系露人）
◇久保滿鐵駐在所首席
◇濱田本社城北支局長

濱田　最近歐洲における大動亂をよそにして皆さんはさぞかし夫々の立場に於てもいろいろの御心配があることと思ひますが、どうか、それ等の問題について率直に御感想を聞かして頂き度いと思ひます

ワレリ氏　いや、それよりも、先づ、歐洲の情勢は最近どうなりつゝあるか…を私共の方からお訊ねし度いのです。皆、本國からの情勢を首を長くして待つてゐますが、とてもまどろつかしくて…どうですか、英獨の爆撃が盛勢でせうか…

とたたみかけるので、最近の情勢を簡單に話すと

オバー夫人（波人）…それは到底信じられません、然し、勇敢なポーランド軍は必ず反撃して思ひあがつたナチスに兜を脱がせるでせう、えゝきつとさうですよ…だがそれでも何だか祖國のことが心配で…夜もろく／＼眠れません、私共は夫と二人でこの夏、滿支から遥々やつて來ましたが、最愛の夫は已に上陸するなり死んでしまひました、ポーランドには子供を殘してゐますが…どうなつたことか…おう…神よ…

ポール氏（獨）…私もベルリンに二人の男の子を殘してゐますが恐らく二人共徴兵されて今頃は第一線で戰つてゐることであらうと思ひます、すべては大ドイツ回復の爲です、潔よく二人の愛兒を捧げませう、そしてドイツはこの所で大飛躍を遂げることでせう、戰爭は大丈夫ドイツの大勝利です、然し一つ心配なことは、十八になる娘がこの夏上海バイエルに勤めてゐたのですがアメリカ經由で世界一周の一人旅にのぼつてゐます、何でも聞くところによれば、ドイツ汽船が英艦に爆沈されたとか、拿捕されたとか云つてゐますが、或はそんなことではないかと案じてゐます

ポール夫人　可哀さうに娘は今ごろどうなつたことでせう（涙ぐむ）

オリビエ氏（佛）…みんな勝手な熱を吹きますねえ、だが私はやつぱり、勝利は正義の上に歸すると思ひます、ナチスがどんなに暴れたつて、正義の英佛軍の敵ではありません、佛軍は何でも早やドイツが不落の要塞と誇るジーグフリード線を一部突破したさうです、私は現在、上海の佛租界工部局に勤めてゐますが、これでも立派な佛國軍人です、この開戰布告の報をきいて、早速歸國しようと思ひましたが今しばらく見合すやうにとの情報が來たので今では上海に歸るか本國に歸るか指令を待つてゐます……何れは、あの西部戰線の砲火の中で御自慢のポールさんの御愛息とも相見えることになるでせう、すべては國と國との宿命です

ワレリ氏（白）…ポールさんは獨逸人ですが、かつて帝政時代の露西亞に歸化してゐたのでこの前の歐洲大戰では祖國ドイツを向ふに廻して西部戰線で戰つた勇士です、父ポールさんのお父さんはかつて沿海州の總督もやつたこともあるさうですがポールさん、その時の戰爭の話をしませんか

ポール氏　いやもう沢山です、いまそれどころではありませんよ……

動亂の故國を語る朱乙の外人諸氏

ワレリ氏　今度の動亂が擴大して或はひよつとしたらソ聯が下手をやると、スターリンの政權にさいなまれた共產ロシアには革命が起るでせう、どうもそんなやうな氣がしますねえ、そしたらきつと父帝政ロシアが再興します、いや帝政が復古されずとも今のやうな暗黒のロシアは一掃されるでせう、その時こそ我々の天下が來る時です……之は決して白系露人の淡い夢ではありませんよ、この夢は必ず現實となつて現れます、祖國を逐はれてから早やもう十八年……やつぱり祖國は懷しいものですねえ

ユーリ氏　そんなことはどうでも良い、さあみんな仲好くすることだ……ここでは敵も味方も無い、だつて同じ釜のパンを食つてゐるんぢやないか、祖國の爲に思慎であることはよいが、何もこんな出先で目に角立てゝ睨み合ふことはない、さあみんなで乾杯だ……ブラボー祖國の爲に……ブラボー

呉越同舟で一同にこやかに笑つてグラスをあげて乾杯したが、たゞ一人、ポーランド人のオバー夫人だけは何だかさびしさうだつた

【寫眞は語る人々】

銃後時局讀本の時間 DKで毎月一日の愛國日に

銃後國民の覺悟を果す毎月一日の愛國日（興亞奉公日）に生活刷新時局認識は耳からと京城中央放送局では本府の積極的援助を得て、當日に限り『銃後時局讀本』の時間を開設して一般に呼びかけることゝなつた、放送時間は午後六時廿五分から十分間で精動運動、銃後報國運動などの事項について適宜放送することになつてゐる

驛スタンドバー 麥酒から轉身

京城名物の一つとなつてゐる京城驛中ホームのスタンドバーは、今夏來生ビール、ソーダ水の涼味で夏の大陸旅客の人氣を集めてゐたが、ボツ／＼秋風が吹きそめたので轉身してこの廿日からはおでんかん酒のサーヴィスを始めることとなつた、おでん三串一皿十錢、酒一本（正一合）卅五錢、うどん十二錢だが、この味と香とは大陸目指して突進する客達にチヨツピリ郷愁を喚ることだらう

渡滿には必ず移住證が必要

戰禍を理由に滿洲へ逃避行せんとする者に『待つた』の聲がかゝつた、今次の中南鮮地方の大旱害を機として最近旱害を理由に北鮮の手續きを經ずして渡滿せんとするものが續出し、九月三日から十五日までに四百名に上つてゐるが、これらの者は何れも國境で入滿を阻止されてゐるが、本府としてもこれが對策について考究中で差し當り移住證を所持しない者は絶對渡滿せしめず嚴重取締をなすやう十六日附外事部長から各道知事宛通牒が發せられた

故沖野隊長と"純情歸還の三部下"

心は常に側近にあるものを… 戰死の報に無念の涙！

戰死の報を耳にした歸還兵三勇士が、胸にこみあがる無念の側仰へ續く、七日毎に部隊長の留守宅を訪れては靈前に額き、亡き上官の冥福を祈る傍ら、部隊長に代つて遺族を慰らうと親身も及ばぬほどに何くれとなく遺族の世話をみては戰後の人々を感激させてゐる美談がある

沖野一二隊長は去る六月廿三日山西路安の山岳戰で名譽の戰死を遂げた、沖野部隊長の戰死の報を誰よりも悲しんだのは、かつてその部下であつた京城明治町出身和田一等兵、京城高野町前田伍長（京城郵便局小包部員）の三氏であつた、事變勃發以來砲煙彈雨の中沖野隊の往くところ敵なく、その赫々たる武勳は専ら他の戰友の羨望の的となつてゐた、惡戰苦鬪のうちにも、沖野隊長はよく多くの部下を可愛がりいたはつてゐた

寫眞（上）在りし日の沖野隊長と（下）上から原田、飯田、和田の三勇士

この隊長の下に散つて行くことを誰もが名譽と思つてゐた、特に隊長と同郷出身である原田、飯田、和田の三勇士は"われ／＼は死をも隊長と共にするのだ"とひそかに戰陣のうちに固く／＼誓ひ合つてゐたその後歸還命令に接した三勇士は多くの戰友に別れを惜むと共に沖野部隊長の前にて「隊長殿心は常に隊長の下にあります」と思ひがけない命令のため泣く／＼別れを告げて、京城に歸つて間もなく沖野部隊長の悲しい戰死の報に接したのである

早速留守宅に馳せつけた三勇士は、佛壇に設けた寫眞を拜んで『隊長！々々』と沖野隊長の名を呼んではたちこめる香煙の中に男泣きに泣き伏し「お先に歸つて濟みませんでした、若し最後までお供をしてゐたら…」と歸還したことをくやむ三人の姿に痛ましい遺族も感淚にむせんだ

その後三勇士は亡き隊長を偲んでどんなに忙しい中にも七日毎には必ず三人打揃つて留守宅を訪れ佛前に額づき、遺族の沖野新本敬一氏や鍾江未亡人を慰めながら懷しき隊長の無言の凱旋の日を待ちながら萬端の準備を整へてゐる

外國郵便物に充分注意 各國共檢閲

英獨開戰の結果英佛印度及びシンガポールでは外國宛又は外國から來る郵便物をすべて印度政府で檢閲することになつたので、十八日遞信局では次の如き趣旨を發表一般に注意を喚起した

郵便物の檢閲は印度に限らず參戰國では漸次これを實施するであらうから、一般公衆は外國宛郵便物の通信內容に充分の注意を拂つて苟も帝國の不利となるやうな事柄は一切書かぬやう、殊に英語以外の國語で書いた通信文や書類を入れた郵便物は檢閲のため遲延するから邦文の通信文や書類はなるべく入れぬやう、また一つの郵便物の中に數通の通信文や書類を一緒に入れたものはその散逸を防ぐため目録を同封した方がよい

小學一年生のお母樣へ

第二學期にならふ國語や讀本の續きによつて繙いてゆく讀本一九朝鮮書籍印刷の新本『第二學期『タノシイ一年生』が發賣されました。

卵三ツ=米一升

一箇十錢の物凄い暴騰振りに 府で農會に釘を打つ

京城府內における鷄卵の價段は最近もの凄くはね上り、十八日現在では一個目一等四圓五十錢、二等四圓三十錢、三等四圓十錢の高値、去る十六日の値に比べて各等何れも十錢の値上りとなつてゐる、去る三日の卸値に比べるとなんと三十錢の値上りで、昨年九月の卸値に比べれば何れ一個八十錢の値上りをみせてゐる、二、三日前までは小賣一個八錢乃至八錢五厘だつたものが一個九錢乃至十錢に暴騰したので、之では府民がたまらないぢやないかと京城府では京畿道農會資產物販賣斡旋所に對し十八日附をもつて「生產者擁護にのみ主眼を置く値段の決定は一般府民の日常生活に至大なる影響を及ぼす、同じ道內においても開城府その他における小賣値は一個四錢であるばかりでなく白米や家賃の如きもの迄漸減下成るべく値の段を上げない方針をとつてゐるのに、從來の如き勝手な値上げには承服出來ない」と一本打込んでその反省を求めたがさてタマゴは安くなるだらうか

總督新官邸の落成式を擧行

總督府裏に新築中であつた總督新官邸はさる七月廿五日をもつて竣工をみたが、これが落成式が廿日午前十一時から同所で內輪の關係者だけを集めて極く簡素に行はれることになつた、新官邸は總經費四十八萬圓、鐵筋コンクリート一部煉瓦の二階建で地下室もあり、總督は舊官邸で廿一日から引越しに移ることになつてゐる

一名は即死 工事場火藥爆發

京畿道開豐郡北面一三所里京畿線工事場（隧道トンネル）で十六日午前七時半ごろ突然火藥が爆發して現場に居合せた人夫金仲元が即死、趙四名はいづれも瀕死の重傷を負うた

戰時らしい持久力調べ

半島兒童を研究に內地から權威

國民體位の向上が叫ばれる折柄半島兒童生徒の持久力を調査研究しようと今夏內地の體育研究所から權威者が來鮮することとなつた、この持久力調査は先づ釜山、京城、大邱、江陵の四ケ所において十月上旬から中旬に亘つて行はれ主として身體檢査、體能檢査から體活動まで身體の各部を通じての持久力を調査せんとするもので、體育研究所技師松井三雄博士が來鮮することになつてゐる

強盜未遂 三人を逮捕

【釜山電話】釜山署小田司法主任では十七日午後十時ごろ府內寶水町の山中に三人組の強盜未遂が潛伏してゐるのを探知し直ちに捜査を開始した結果十八日午前十時四十分ごろ府內大正公園を徘徊中の慶南陜川郡出生住所不定無職朝某（二）を、又府內寶水町一丁目二の山中で全南涉州郡出生住所不定無職張九九（二）外一名を逮捕取調べたところ左の事實を自供した

同人等は十七日府內寶水町一丁目山中に於て強盜を働くことを協議し寶水町二丁目某金物店から短刀二本を買ひ求め十八日午前三時ごろ府內寶水町某材木店に押し入らんとしたが通行人と番犬に妨げられ目的を果さず逃亡したものである

太田胃散 健康は胃の健康から 實母本位の胃腸藥

炊事にはゴミを

棄てる塵芥から燃料や飼料 愈よ近く實現の模樣

◇…京城府では塵芥の經濟的活用についてかねてより研究を進めて來たが、愈よ近く化學者、技術者を總動し、塵芥利用研究委員會を設置すると共に塵芥處理専門の職員を增員して塵芥の活用に乘出すことになつた

◇…現在京城府內における一日の塵芥處量は平均四十萬貫（千萬六千貫）でこれを府井、鍾井、土井とそれ／＼區別に分けて、塵芥は塵肥料と燃料をとつて活用すれば經濟的の促進を期することにもなり、塵芥は大概知識を府內數ケ所に設置して、これを近隣の工場、浴場等に燃から發生した燃料を配給するやうにすれば燃料節約の國策となるほか、土井は埋立地に利用しようとするもので、一石二鳥の名案として期待されてゐる

府財源調査委員會

京城府では一般會計財源調査委員會を二十日午後二時から府會議室に開くことになつた

滿浦國際橋が竣工

アリナレの名所として…… 記念碑を建設の計畫

【平壤電話】興亞の脚光を浴びて華々しく誕生する滿浦國際鐵橋は十七、八の兩日に亙る試運轉も事なく濟み完全無缺の太鼓判が押され、來る廿八日の開通式を待つのみとなつてゐる、鮮滿兩地の連絡を結ぶ滿浦及び輯安の兩驛を……アリナレに連絡開通に滿浦鐵路一帶の地下資源開發及び地上產業發展等開拓の一路が望まれるものは絶大無限とされこれが將來性には多大な關心を持たれてゐるがこの國際鐵橋を永遠に記念すべく平壤鐵道局事務所では同橋畔に記念碑建設の計畫を進めてゐる、設計圖によると高さ三米、横四米八〇、それに滿浦國際の鋼石をはめ込むこととなつてゐるが碑の碑文には朝鮮總督（日文）と滿洲國總理（滿文）に揮毫を依賴する筈で完成の曉には國境名物として後々の世まで傳へられることだらう

壯烈な山岳戰 武多部隊の演習

【咸興】羅南山武多部隊では十八日午前一時突如非常呼集を敢行、武裝した將兵士は西水羅、灘江里一帶、裝置等の線、南山などを駆け廻り壯烈な山岳戰、鮮明攻略を敢行、過ぐる滿洲事變の戰友の上を偲んだ、演習終つて南山面に參集、官民歡迎、戰沒將兵へ默禱を捧げ併せて皇軍の武運長久を祈願した

二勇士（遺）散華

【釜山電話】釜山府瀛州町一四四九出身の步兵伍長は北支戰線において去る九月六日山西省戰線で壯烈な戰死を遂げたが……父友吉氏……さん……さんがある

三百圓獻金

京城竹添町一ノ六二東洋劇場新興營業主高世衡氏は、十八日午前九時ごろ西大門署を訪ね金三百圓を國防獻金に差出した

滿洲事變記念に中等學校の行事

滿洲事變八周年記念日の十八日京城府內の各中等學校では次のやうな行事を行はれた

▲龍中 四、五年生は午前八時から西氷庫で工兵隊と共同して壯烈な渡河演習を行つた
▲城東 午前七時半全職員生徒朝鮮神宮に參拜
▲中央 朝禮の際國旗掲揚、校長訓話の後一分間の默禱
▲京義 朝禮に校長訓話を行ひ正午默禱
▲善隣 同上
▲東商 午前八時半全校生徒學年別に軍事教練、午後一時校長訓話、引續き座禪の指導で座禪を行つた
▲道商、朝禮に校長訓話後一分間の默禱

▽城大集談會の例會 京城帝大醫學部各研究室員によつて組織された集談會では第五十回例會を廿一日（木）午後四時から同醫學部基礎部第三講義室で開催する 一變動虫に關する研究 一微生物學第二講座京田宗武醫學士

魂で果した日華親善

高野山高岡大僧正ら歸る

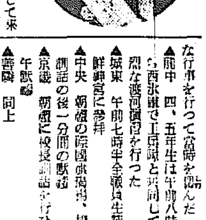

八月末以來北支戰線を行脚して來た高野山高岡隆心大僧正一行は十七日興亞京城に一泊、十八日午後九時四十五分京城驛發列車で歸るが高野山興亞局長草繫全宜師は語る【寫眞は高岡大僧正】

開封、徐州その他前線を慰問慰靈して來ました、中でも開封附近では蔣軍の爆彈等が殘り散亂して居るため慰靈法要等も行はれず數多の靈が非常に寂しく消沈してをりましたので支那側僧侶を集めて日支兩佛徒の盛大な法要を行ひ、大喜びをされました、徐州でも同樣慰靈しましたが、我々の手で出來る魂を救ひ大きな救濟事業を行ひ魂と魂とが結ばれたことは非常な收穫でした、今後ともこの方面に努力したいと思つてをります

解散防護團に府から記念品

京城府では、廿日解散することになつてゐる防護團班部その他に記念品を贈呈することになり、總額二千圓をもつて……

けふの天氣 晴れ一時曇り

慶弔日記（十八日屆出の分）

出生 新町四大竹玲子▲宮井町七井上義▲內需町一一〇中島敏雄▲明倫町二ノ一四六八御前孝▲中學町一〇六……▲東泉町一九〇金京淑▲光熙町二ノ一八〇楊基……

死亡 寶積町一九六江川あか……

田中每新記者

每日新聞社京城特派員田中氏は豫て病氣療養中のところ藥石效なく十六日午後三時中野區……で死去した、享年三十二、家庭には富美代夫人との間に一女がある

土本代議士

【東京電話】和歌山縣選出政友會代議士土本主一郎氏は十七日夜出先の……旅館で階段を踏外して腦部を強打直ちに……に收容手當中であつたが、十八日午前七時心臟痲痺を併發逝去した享年六十五

▽婚費の一部を 京城黄金町三ノ二九高田正幸氏は結婚費を節約し五十圓を十八日本社に託し國防獻金方を申出た

▽勤勞手當を獻金 國民京畿道部隊員の銀成者は十七日解除に當つて交附された奉仕手當金十圓を「之は私すべきものではない」と全部隊員のものとへ寄附したので全部を陸軍病院に獻つた

▽福方部氏一行 十七日入城した滿洲國郵政局福方部氏ほか十名の一行は本府、遞信局、京城郵便局、滿洲國郵務所等を視察して十八日午後三時「のぞみ」で內地へ向つた

銀製シガレット・ケース百十個、アルマイト銀製ケース一千個を製作させることになつた

淋疾特效劑 ネオトリオール
淋疾 急性 慢性 說明書進呈
ネオトリオールは淋疾に對する特效は二日—五日で止痛止膿す 内服に依り極めて迅速に殺菌し得る

燈火管制用理想的品
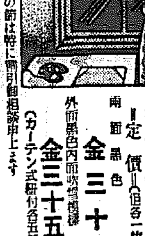
防空黑幕紙 クレップ
特約店募集中
臺洋紙店 防空用品部

電球カバー
完全遮光・而も強靭
特長 定價 拾五錢
金三十錢 金三十五錢

債券と實株
公債社債等による有利な利殖法を御存知ですか？
東京日本橋三越前 大黑屋

養鷄・豚・兎・乳牛飼料
三井完全配合飼料各種
大梅商店

肝臟製劑
結核の榮養に
ヘパトーゼ

商標
ゴムベルト
鑛山.工業.農業用ゴム製品
一ゴム株式會社京城出張所

ぜん息・神經痛
中風・高血壓
血の「濁り」をさり原因から治療せよ
不治でない
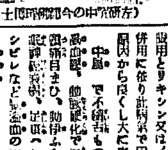
今津博士

ヂーゼル機關を求む
昭和機械製作所

船舶拂下入札
平壤土木出張所

商業登記公告　開城支廳

商業登記公告　海州地方法院

空に殘れる（121）

尾崎士郎（作）　高木清（畫）

海の星（六）

出發の朝――。

堀部夫人の勸めに從つて前夜のうちにアパートを引拂ひ、雜司ケ谷の本宅に泊めてもらつた。

信作は殆ど一睡も眠れなかつた。これが日本の最後の夜になるかも知れないと思ふと妙に感傷的な幻想がその一つ一つが心に深い響を刻みこんでゐた。

これが運命の響であらうか？一度離れてしまつたものは二度と見る時はないものであらうか？醱酵する夢の中に咲くこんな感傷も、心が觸つたゝめであつたけれど、自分を無理なものと感ずる氣分からでもなかつた。たゞ運命に從ふことによつて運命を切り開かうとする一つの意志だけが、眠られぬ前夜としての中に

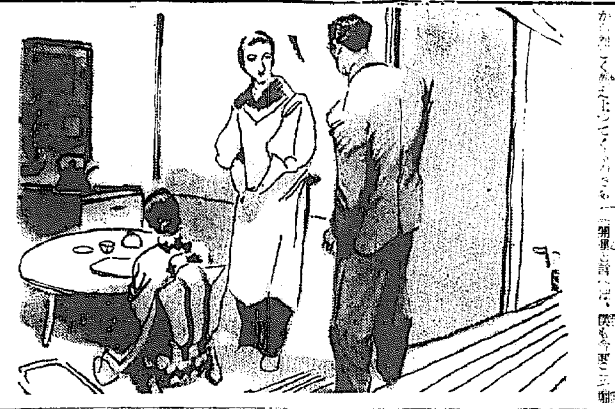

前夜から吹きつけてゐた強い西風がやんで、朝の陽が窓の隙間からさしこんできた。薄暗い部屋の中を見わたすと、新しいシャツやズボンや靴下等がきちんと疊まれて枕もとに整頓してあつた。何くれと細かに面倒をみてくれた堀部夫人が、信作の眠つた間に二階へ運んできてくれたものにちがひなかつた。

信作はふと郷里の母の顏を思ひ浮べたが、直ぐに布團を蹴つて起きあがり、雨戸を開けた。朝はまだ明け切らないが、鳩色の薄靄の中に庭の樹木の葉の色が仄かな明るさを湛へてゐる。

信作は洋服を着て階下へ下りていつた。下ではみんなもう起きてゐて、食事の仕度さへも出來あがつてゐるのだ。堀部夫人は甲斐甲斐しいエプロン姿で女中達を指圖してゐたが、

「おや、もう起きたんですか、ゆつくり眠かしといてあげようと思つたのに」

子供のないせゐか年齢よりも若く、やうやく四十そこそこにしか見えない夫人は、中學生の息子か弟にでも話しかけるやうな調子だつた。

「えゝ、昨夜はなかなか眠れませんでしたので」

「さうねえ、晴れの船出ですもの、眠れないといふ方が無理かも知れないわね。でも昨夜の風がすつかり凪いでしまつて、まるで小春日和みたいですもの、開運の前兆ですよ」

「兩親に話したら、僕も今度こそ一層勝さんの御期待を裏切らないやうにしつかりやりたいと思つてゐるのですが」

「そんな心配はいゝんですよ。主人はあんたがカサツ者ですから、大きく筋の通つた事さへしてゐたら細いことは何も言やしませんから」

「えゝ僕も先生のその主義に心服して、先づ度胸から叩き上げようと思つてゐるんです」

「主人もさう言つてゐましたよ、横山はお坊ちやんで相當無茶な男だが、筋だけは通つてゐるさうだつて、よつぽどあなたが氣に入つてゐるらしいですよ」

堀部夫人は拘りのない聲で笑ひ出した。

信作は都會の生活ですさんでくれ立つた心の底が子供のやうに素直に甦えてくるのを感じながら、と素直な調子でうなづいた。

伊保子にも藤子にも鞠子にも、江島秋子や本郷にさへも、今は素直に別れを告げることが出來さうな氣持だつた。過去の一切が消失すると一緒に、一切の未來の可能が生れてきたといふことの出來る心の狀態だつた。

信作が堀部夫人の和やかな顏に感謝の視線を向けた時、表の玄關で自動車の停る音がして、警笛が朝の爽かな空氣の中に鳴り渡つた。

JODK ラヂオ

十九日（火）第一放送

朝の部

午前六・〇〇（東）ラヂオ體操
六・二〇（東）基礎英語講座（四）　堀英四郎
六・三〇　ニュース
七・〇〇（東）時報（城）宮城遙拜、今日の天氣見込（咸興を除く）
七・〇一（東）朝の修養（二）陸軍大將 吉田豐彦
七・二〇（東）朝の音樂
九・二〇　氣象通報
九・四五（東）幼兒の時間 のおけいこ、オツキヨ（一）ダンス　道子
一〇・〇〇（城）衛生メモ、日用品値段
一〇・二〇（東）結婚講座（二）時局と結婚　伯爵 二荒芳徳
一一・〇〇（東）小學生の時間「將二」童話〃いちやくの木〃　小林先生

晝の部

正午（東）時報、今日のお知らせ
午後〇・〇五（大）モダン小唄、村田秀子「秋のたより」（一）秋の野や島うたんとて行く秋（二）盗人の宮菖歌よむけふの月（三）虫の小言がましき朝寒かな（四）紅葉見や用意かしこし堂
〇・三〇　ニュース、鮮魚卸賣値段、青果・漁業卸賣値段（京城）
一・一五（城）衛生講演（朝鮮語）〃多い傳染病〃　李　植
　・釜山・咸興）季節の變り目に
二・〇〇（東）小學生の時間〃鈴音とスケッチ 秋を聽く（作と指揮）西原慶一、成澤
二・四〇（東）ラヂオ體操
三・〇〇（東）婦人の時間 この頃歐洲に與つた白衣の天使　陸軍軍醫大佐 小林
四・〇〇　ニュース、氣象通報
（釜山・淸津）聽衆紹介

夜の部

六・〇〇（大）物語〃僕は流戰〃（平壤を除く）　楠　健
六・〇〇　齊唱と合唱（平壤）（一）齊唱「紀元二千六百年頌歌」（二）合唱「海の日本」（三）齊唱「婦人愛國の歌」（四）合唱　西門公立高等女學校生徒（指揮）林原千代子
六・二〇（東）コドモの新聞
六・二五（東）講演 紐育から東京まで六日間空の旅　森　村勇
六・四五（城）產業ニュース
六・五五　カレントトピックス
七・〇〇　ニュース、天氣見込
七・三〇（大）國民歌謠（一）滿洲事變八周年記念歌（二）曠野の朝風（齊唱）JOBK唱歌隊男聲部（伴奏）大阪ラヂオオーケストラ（指揮）酒井多加雄
午後七・四〇（東）講演 最近ドイツの經濟　荒木光太郎
八・〇〇（東）ヴァイオリン獨奏（一）フーガト短調バッハ作曲（二）夢のあとに（三）メヌエット（四）トロイメライ（五）スペインのセレナード（六）悲しきワルツ（七）トロイカ（八）マヅルカ（ヴァイオリン）アレキサンダー・モギレフスキー（ピアノ伴奏）パウル・ローゼンシユタット
八・二〇（東）ラヂオ時局讀本 我國の進むべき途　後藤文夫
八・四〇（東）青年の時間 時局と青年
九・〇〇（東）物語 宮本武藏（三）　徳川夢聲
九・四〇（東）時報・ニュース・ラヂオニュース解說・氣象通報・ラヂオメモ・明日の暦・地方へのニュース

第二放送

午後〇・〇五　映畫主題歌（レコード）
一・一五　衛生講演 季節の變り目に多い傳染病　李　植
六・〇〇（咸）ピアノと歌　秋の星座を語る　金　外
六・三〇　講演　李　源
七・三〇　講演 界のトピツク　朴　烈
八・〇〇（東）ヴァイオリン獨奏　任　紅
八・三〇　伽倻琴併唱
八・三〇〃（平壤）　柳　大
九・〇〇　野談　崔　汝成
一〇・一〇　中等國語講座（二十九）　金　鳳姫

あすのきゝもの　二十日（水）

午後〇・〇五（城）和洋合奏〃秋の色種〃　五節會和洋合奏團
六・〇〇（大）童話〃グリムの童話集から〃　オハナシクラブ
八・〇〇（東）浪花節〃不破の赤垣〃　早川燕平
八・五〇（東）ラヂオドラマ〃父親〃（父親）丸山定夫（その娘千代）村瀬幸子（その弟）中村伸郎（中年の乘客）藤原釜足 〃バスの女車掌〃 飯島蝶子外

本紙獨占　全高段者を總動員

東西對抗大棋戰

第一局　平香交
香落番　六段　石井秀吉
五段　關口愼吾

（圖は一六歩迄の局面）

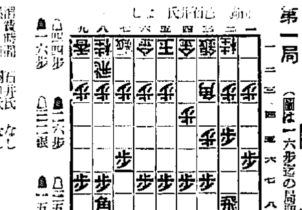

持駒　▲關口氏　なし

▲七六歩　△三四歩　▲二六歩　△四四歩　▲二五歩　△三三角　▲四八銀　△三二銀　△四二銀　▲一六歩　△三五歩　▲一五歩

（指手十二手）（持時間各九時間）

消費時間　石井氏なし　關口氏なし

老巧と新進の對陣

【其ノ二】　解說　萩原八段

解說の前に、先づ、初陣の新進關口五段の略歴を御紹介しよう。同氏は東京市出身で、當年二十三歲、齋藤八段門下の逸材、昭和八年入門、昭和十年入段、本年七月五段に昇格した。棋界入りをしてから、僅か數年ならずして既に高段の位置に達した、其の速やかな昇段振りは、全く驚異的で、注目の的となつてゐる。現在の實力は勿論、才分も豐かで、大いにその將來を期待されてゐるのは言ふまでもない。新進中の新進である。相手の石井氏は、棋界の古參で、お馴染みも多いでせうし、又前回の出場で、御承知でもあらうから紹介を省き、此處で一寸、棋前の瞥想を述べておく。本局は、

木村名人講評　第一局

關落將棋に於ける精妙な定跡の研究と、これを活用する幾多實戰の經驗とは、その進歩の顯著なるとは正に驚異的である。この間にあつて尙はいさゝかの遺漏に乘ぜんとするのが上手方の苦心で、本棋戰の上手四三退込は、香落に於ける上手唯一の作戰たる三四銀戰法に據らんとする陣容形成の道程である。

急戰を含む指方

近代將棋の中に、于關ひから育て上げられた新人關口氏の銳鋒を、老練で、百戰練磨の石井氏が、その柔軟性に富んだ棋風を以て、不利な香落番を如何に、捌きこなすかと云ふ處に、最も興味が持てるのである。力戰を期待して、解說に移らう。

近頃は專門家の間でも、下手が七五歩と突く所謂、三筋飛車の力戰法に出れば支へないので、三四銀戰法に出れば寄して面白い。だから下手は、上手が四三銀と上つて急戰に備へる。それなら上手も急戰を見合はせて、一旦は四二銀と直ぐに端歩を突かず、早速四五歩と突き出して面白い。がある。これで下手が一五歩なら、と急戰する手を含んでゐる指し方である。が唯、早く自飛の位置を知らして了ふ處に難點がある。

以下の手順に賛成したい。次に石井三五歩は、常套手段であつて別に非難する譯ではないが、此の手で早く三二金と上り、一五歩、二三角、一六歩、四二飛と構へ、場合によつては、何時でも四五歩と突く戰法を採用するのは、稍賢明でなく、矢張り香落戰は、儉かに、この戰法を採用するのは、不利れの香が間が掛るし上、懸念の採り方が、却々むづかしい。從つて、平常に除り用ひつけない、

【けふの指手局面】
持駒　▲關口氏　なし

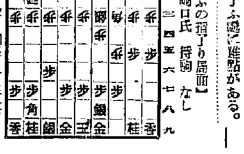

本社特選　日本棋院花形棋士

勝拔戰

【第十二局】

持時間各九時間　一分以內切捨
消費時間　白　時　分　黒　時　分

六段　岩本薰
先　四段　中川新

○二三四を五
●一二五〇
●八一かヽツグ
●九七はハツグ

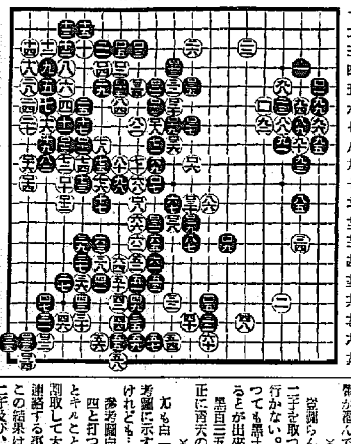

眞に青天の霹靂

白百二四の失着で逆轉

評解　七段　鈴木爲次郎

◇誤つて百十以下百十六と左邊の黒地を荒して大勢を成した白は黒から百十七とカケられて大石を封鎖されたが、少しも騒がず百十八以下と、優秀な脱出工作を進めて行つた。

而して白は大した損もせず、無事に大石を治まり、茲に白の勝が決定するものと思つて觀戰してゐた處が、岩本六段の大失着に因つて、アツといふ間に形勢は逆轉して了つた。

×

それは白百二四のツケ込みである。

ではその理由と、これに代る正しき打廻點を鈴木七段に聞かう。

（評解）白百二四の手が、所謂手拍子で打たれた輕率の一着であることは、誰にでも直ぐ分る極く簡單な處であると、ノータイムで打たれた點から推して、容易に察せられる。

向白百二四に次いで黒若し手をは「ヲノ四」にツグか或は「ヲノ六」黒「ルノ四」にキツて白「ヲノ六」黒「ワノ四」白「ヨノ四」黒「カノ八」白「ヲノ八」黒「カノ七」と打つ外はないと思つてゐたのである。

參考圖

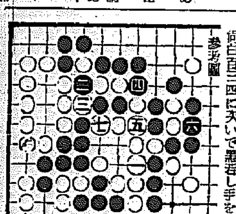

拔いて白百二五と二手を取れば、白はもう一手打つことにより、黒十一以下の九子を一網打盡にする事が出來るから、白百二十、百二二の二手を取られても惡くないと考へたのである。茲に白の重大な錯覺が潜んでゐたのである。

×

豈圖らんや黒は百二五と打つて二手を取つた。これでは白は甘く行かない。つまり白はもう一手打つても黒十一以下の九子を捕獲することが出來ないのである。

黒百二五の手こそ白にとつては正に青天の霹靂であつた。

×

尤も白「ヲノ八」にツゲば、參考圖に示す如く半分だけは取れるけれども……。

參考圖白一と打てば、黒は二、四と打つ一手であるから、白七とキルことになつて、黒の七子を割取して大石は無事左邊の友軍に連絡する事が出來る。が、しかしこの結果は、白百二十、百二二の二手及び、十、百二一、百四の三子を取られることになり、犠牲があまりに大きい爲、全局的に觀て白の非勢は否めない。而も白は後手である。

だから半分は取つても、黒二九、百十五の二子をも一緒に取れなければいけないのである。

×

然らば白百二四を以て如何處に打つのが正しいか？それは紙面の關係上明日に讓るが、兎に角黒に百二五と二手を取られては、〃形勢逆轉〃白の非勢を認めざるを得ぬ局面と化した。

耳鼻疾患

大木耳鼻藥

効果本位で定評のある本劑は簡易な家庭手當に一番です

（家庭藥部）甘綫　振鼻　五十錢　一圓
各藥藥店にあり

大木合名會社　東京・大阪

大阪商船出帆

內鮮優秀連絡船
○北鮮門司阪神急行　淸津正午發羅津前日發　下關着翌々日午前
北鮮急行　永興丸　九月廿三日　咸興丸　九月十八日
淸津、雄基、城津、興南、博多、長崎、鹿兒島、基隆、高雄行
大連、內地直行日鮮連絡隔日發　朝鮮・內地主要驛ニ於テ沿車連絡切符發賣
大連內地直行　大連＝正午　門司＝早朝　神戶＝十一時
扶桑丸　吉林丸　うらる丸　鴨綠丸　熱河丸　高千穗丸（九月各日）
門司ヨリ神戶行大阪商船便多數アリ
（案內所御申込）京城南大門通一丁目三　大阪商船株式會社京城支店　電話本局（2）一〇三〇
鮮內代理店・案內所　淸津・大阪商船淸津出張所　城津・北鮮商船組　國際運輸會社　仁川・慶田組　釜山
ジヤパンツーリストビユーロー（京城三越、丁子屋、安東大和ホテル）

朝鮮郵船仁川定期出帆
乘客貨物　△印へ御客御斷リ
名古屋、京濱行　興東丸　九月廿七日
○阪神行　咸鏡丸　十月三日
○大連行　釜山丸　一日　十一日　廿一日
○上海行　平安丸
○台灣行
沿岸航路出帆豫定
朝鮮運送仁川支店　代表電話一四一〇番

劇務に疲れ易い人　病弱で仕事に飽きる人　腺病質で弱い兒童

秋口は病氣に罹り易い！
自分の身體は自分で注意を！

秋は最も活躍の出來る時ですが、腺病質で疲れ易い體質の人は、夏の精力の消耗や疲勞が充分回復出來ないので、秋になつても同じ倦怠感や、疲勞感がつきまとつて、一寸動いても頭が重くなつたり、身體が惰るくなるものです。また兒童にしても同じことで、秋から冬へかけては最も注意を要する時で、この時候の變り目が非常に病氣に罹り易く、一寸した風邪が元で肺炎を起したりします。

かう云ふ人達に最も缺乏してゐるものはビタミンADです。そのビタミンを最も多量に含有してゐるものは肝油ですが、肝油は、油脂の多いのが効果がある譯でなく、その中に含まれてゐるビタミンの含有量の多いものほど効力が増大します。

滋養肝油ビオスボンは、特殊な製法により、最も濃厚なビタミンADを抽出することに成功し、一粒中のビタミン含有量は、A五〇〇〇單位、D一〇〇〇單位を確實に含有してゐますから、普通肝油の八瓦以上に相當する強力なものです。

ビオスボンを服用すれば、皮膚や體ての內臟器を強靭にし、病氣に對する抵抗を強め、腺病質の人も服用すれば、見違へるほどの健康體になります。

腺病質に惱む人、腺病質な子供に惱む御兩親は、子供の爲め是非ビオスボンの服用をおすゝめします。

疲れて困つた體が素晴らしく元氣に

東京　本澤光一

私は元來が腺病質で、一寸した運動や、仕事にも非常に疲れて息がつゞきません。それを少しでも無理してつゞけると、激しい動悸がするやうに身體が惰るく、同じ仕事をしてゐて、全く恥かしい思ひをすることが度々でした。

醫者に診て貰ひましたら、身體の抵抗力が弱いさうだからと云ふので、滋養劑を買つて服んでゐましたが、身體の調子は、一向によくならず、然し別に大した苦痛も感じないのでそのまゝ働いてゐました。倦怠感は以前として、私

悲しい位弱い兒が見違へる程丈夫に

東京　平田あき

腺病質な弱い子供を持つ親ほど惱みの多いものはありません。何んとかして、他所の子供のやうに丈夫にしてやりたい。自分の命を多少縮めてもと云ふことが屢々でした。

ても藥を服ませても一向に良くならないのです。それも一年や二年なら兎に角、三才頃から學校に上るまで惱み通しました。

毎日醫師からすゝめられて

……であります。一寸したことに風邪を引き、咳くことを繰返しては、近所の子供とも激しく遊べず、年中家の中にばかりゐるのを見ると、親として可哀想でならないことはありません。どんなにお金がかゝつてもいゝ、丈夫にしてやりたい、これだけが私の念願でしたが、

滋養肝油ビオスボンを服ませました。肝油のいゝことは知つてゐましたが、神經質な子ですから、續けて服まなかつたのが、ビオスボンだけはお菓子のやうに美味しいと云つて喜んで服みました。お蔭で半年ほどの間に見違へる程元氣になり、風邪を引く事が少くなり、病氣もしなくなりました。

の身體から離れないのです。その頃、滋養肝油ビオスボンがよく効くと友人にすゝめられて早速三週間服用しました。一ケ月もつゞけましたでせうか、今迄と調子が大分違つて來て、何時もなら午後二時頃が一番惰るいと苦痛を感じるのに、一向何んともないのです。ビオスボンが効いてゐるのだと氣づいた時は、身體の調子が良くなつてゐた時でした。今では半年以上になりますが、見違へる程元氣で活躍してゐます。

滋養肝油ビオスボンは、味が淡泊で、臭味がなくお菓子のやうに美味しく服めます。用量は、大人一日二粒、子供一粒、定價は八五粒入二圓、一八〇粒入四圓、三八〇粒入八圓、八〇〇粒入十六圓。發賣デパート、藥店にあります。品切れの節は送料不要で御申込下さい。發賣元は、東京市下谷區竹町一ノ二、寶藥工業所發售部、振替東京七〇九〇〇番、電話下谷八三七番。

ビオスボン

柔らかい赤ちゃんの肌
お母樣！打ち粉を選んで下さい

澱粉を主とした原料なものは、肌にコビり付いて大切な生理作用を妨げますから、おためになりません。乃で品質の勝れて良いパーキュロが歡迎されるのです。アセモ、タダレには斷然パーキュロと決めませう！

◇殺菌劑入りで
◇粒子が細かく
◇肌色芳香です

新樣式・高級撒布劑

パーキュロ

二十錢・五十錢

各地有名藥店化粧品店デパート販賣店にあり

本舖　寶製藥株式會社　東京・京橋
P—37

法人登記公告

[illegible]

腎臟

急性、慢性の腎臟炎、萎縮腎、姙娠腎、諸種の蛋白尿、一般淋毒性腎疾患、尿毒症等に……

安靜と嚴格食餌を守り、藥劑の投與に依つても病的蛋白の意の如くに減退せざるは、腎臟藥と稱する多くのものは、單なる利尿劑に過ぎないからである。

アルワヂンは血液殘餘窒素に直接作用し、病的蛋白を著明に激減消失せしめる外、危險なる尿毒症狀を速かに緩解せしむ

甘味なる液劑　服み易き

—臨牀實驗報告書贈呈—

—包裝と價格—
一〇〇瓦入　一圓三五
四五〇瓦入　五圓五〇
千五百瓦入（病院用）十八圓五〇

發賣元　日本藥品洋行　大阪市東區道修町
關東代理店　田邊元三郎商店　東京市日本橋區本町

アルワヂン

朝鮮郵船定期

○青島直航（九月分）
釜山丸　一日　十一日　廿一日
平安丸　六日　十六日　廿六日
仁川出帆
○上海直航（九月中缺航）
九月廿六日平安丸ハ欠航ス　午後五時
○天津直航（當分ノ間缺航）

○京濱行　興東丸
△興東丸
○阪神行
△咸鏡丸
○九州行
△金剛山丸
○大連行
△金剛山丸
○京濱行
△会泉丸
○阪神行
○盛京丸
△榮江丸
△香川丸
○新潟行
長崎山丸
○敦賀行　長白山丸
○日本海航路　淸津行　松本丸
歐洲行　照國丸
桑港行
沙市行
濠洲行

△印御客御斷り
朝鮮郵船株式會社
京城府南大門通五ノ一　代表電話本局（2）四一九五番

大阪商船仁川出帆
阪神行　九月十八日　九月廿一日　九月廿三日　九月十九日
大阪商船株式會社代理店　仁川　慶田組

嶋谷汽船定期出帆
朝鮮總督府命令航路　朝鮮、北海道、大連間
嶋谷汽船株式會社

龍岩浦出張所